

## SECRETARIA DE EDUCACION PUBLICA

### **ACUERDO número 681 por el que se emiten las Reglas de Operación del Programa Deporte.**

Al margen un sello con el Escudo Nacional, que dice: Estados Unidos Mexicanos.- Secretaría de Educación Pública.

EMILIO CHUAYFFET CHEMOR, Secretario de Educación Pública, con fundamento en los artículos 3o. de la Constitución Política de los Estados Unidos Mexicanos; 38 y 45 de la Ley Orgánica de la Administración Pública Federal; 7o. y 14, fracción IX de la Ley General de Educación; 6, 7, 8, 10 y del 69 al 80 de la Ley General de Desarrollo Social; 5, 12, 14, 29, 56, 88, 102 y 103 de la Ley General de Cultura Física y Deporte; 16 y 38, fracción II, inciso E del Reglamento de la Ley General de Cultura Física y Deporte; 5, fracciones X y XVI, 6, fracción V y 7 de la Ley Federal de Fomento a las Actividades Realizadas por Organizaciones de la Sociedad Civil; 14 y 46 de la Ley Federal de las Entidades Paraestatales; 7 y 12 de la Ley Federal de Transparencia y Acceso a la Información Pública Gubernamental; 1, 75, 77 y 78 de la Ley Federal de Presupuesto y Responsabilidad Hacendaria; 176, 178, 179 y 181 del Reglamento de la Ley Federal de Presupuesto y Responsabilidad Hacendaria; 1, 3, fracción XIX, 17, fracción V, 28, 29, 30, 37, 39 y Anexos 18, 24, 25 y 35.1 del Presupuesto de Egresos de la Federación para el Ejercicio Fiscal 2013; 1, 4 y 5 del Reglamento Interior de la Secretaría de Educación Pública, y

#### **CONSIDERANDO**

Que las Reglas de Operación establecen disposiciones a las que deben sujetarse determinados programas federales con el objeto de otorgar transparencia y asegurar la aplicación eficiente, eficaz, oportuna y equitativa de los recursos públicos asignados a los mismos, las cuales deberán publicarse en el Diario Oficial de la Federación;

Que en el marco de lo anterior la Ley Federal de Presupuesto y Responsabilidad Hacendaria dispone en su artículo 77 que con el objeto de que la administración de los recursos públicos federales se realice con base en criterios de legalidad, honestidad, eficiencia, eficacia, economía, racionalidad, austeridad, transparencia, control, rendición de cuentas y equidad de género, la Cámara de Diputados en el Presupuesto de Egresos señalará los programas a través de los cuales se otorguen subsidios y aquellos programas que deberán sujetarse a Reglas de Operación, así como los criterios generales aplicables a las mismas;

Que bajo dicho contexto las dependencias y las entidades, a través de sus respectivas dependencias coordinadoras de sector, serán responsables de emitir las Reglas de Operación respecto de los programas que inicien su operación en el ejercicio fiscal siguiente o, en su caso, las modificaciones a aquellas que continúen vigentes, previa autorización presupuestaria de la Secretaría de Hacienda y Crédito Público y dictamen de la Comisión Federal de Mejora Regulatoria;

Que el Presupuesto de Egresos de la Federación para el Ejercicio Fiscal 2013 establece en sus artículos 3, fracción XIX y 29 que los programas que deberán sujetarse a Reglas de Operación son aquellos señalados en su Anexo 24. Asimismo, el Ejecutivo Federal, por conducto de la Secretaría de Hacienda y Crédito Público, podrá incluir otros programas que, por razones de su impacto social, deban sujetarse a reglas de operación;

Que de conformidad con lo dispuesto en el artículo 43 de la Ley Federal de Presupuesto y Responsabilidad Hacendaria, en el año en que termina su encargo el Ejecutivo Federal, el procedimiento para la emisión de las Reglas de Operación no podrá exceder del primer bimestre del ejercicio que corresponda, y

Que en cumplimiento de lo anterior he tenido a bien expedir el siguiente:

#### **ACUERDO NUMERO 681 POR EL QUE SE EMITEN LAS REGLAS DE OPERACION DEL PROGRAMA DEPORTE**

**UNICO.-** Se emiten las Reglas de Operación del Programa Deporte, las cuales se detallan en el anexo del presente Acuerdo.

#### **TRANSITORIO**

**UNICO.-** El presente Acuerdo entrará en vigor al día siguiente de su publicación en el Diario Oficial de la Federación.

México, Distrito Federal, a 22 de febrero de 2013.- El Secretario de Educación Pública, **Emilio Chuayffet Chemor**.- Rúbrica.

**REGLAS DE OPERACION DEL PROGRAMA DEPORTE**

**INDICE**

1. Presentación
2. Antecedentes
3. Objetivos
  - 3.1 General
  - 3.2 Específicos
4. Lineamientos Generales
  - 4.1 Cobertura
  - 4.2 Población Objetivo
  - 4.3 Características de los apoyos
    - 4.3.1 Tipo de Apoyo
    - 4.3.2 Monto del Apoyo
  - 4.4 Beneficiarios
    - 4.4.1 Criterios de Selección
      - 4.4.1.1 Elegibilidad (Requisitos y Restricciones)
      - 4.4.1.2 Transparencia (Métodos y Procesos)
    - 4.4.2 Derechos y Obligaciones
    - 4.4.3 Causas de Incumplimiento, Retención, Suspensión de Recursos y, en su caso, Reducción en la Ministración de Recursos
5. Lineamientos Específicos
  - 5.1 Coordinación Institucional
    - 5.1.1 Instancias Ejecutoras
    - 5.1.2 Instancias Normativas
    - 5.1.3 Instancias de Control y Vigilancia
6. Mecánica de Operación
  - 6.1 Difusión
  - 6.2 Promoción
  - 6.3 Ejecución
    - 6.3.1 Contraloría Social (participación social)
    - 6.3.2 Acta de Entrega-Recepción
7. Informes Programático-Presupuestarios
  - 7.1 Avances Físicos-Financieros
  - 7.2 Cierre de ejercicio
8. Evaluación
9. Indicadores de Resultados
10. Seguimiento, Control y Auditoría
  - 10.1 Atribuciones
  - 10.2 Objetivo
  - 10.3 Resultados y Seguimiento
11. Quejas y Denuncias

**ANEXO 1.** Glosario.

**ANEXO 2.** Diagrama de Flujo del Proceso de Otorgamiento de Apoyos.

**ANEXO 3.** Formato de Registro de Proyectos (Cédula de datos).

**ANEXO 4.** Validación del Expediente Técnico

**ANEXO 5.** Informe de Avance Físico Financiero.

**ANEXO 6.** Formato de Reporte de Gastos sector público.

**ANEXO 7** Formato de Reporte de Gastos para sector privado.

**ANEXO 8.** Formato de Reporte Técnico Deportivo y/o de Metas.

**ANEXO 9.** Guía de Administración Centros Estatales de Información y Documentación de Cultura Física y Deporte (CEID)

**ANEXO 10.** Formato SIIPP-G para personas morales.

**ANEXO 11.** Convenio Asociaciones Deportivas Nacionales.

**ANEXO 12.** Anexo específico al convenio de coordinación y colaboración de programas regulares.

**ANEXO 13.** Convenio de Infraestructura.

### **1. Presentación**

Este Programa plantea como acción fundamental fortalecer el desarrollo del deporte y la actividad física mediante una estructura de planeación y participación organizada con los organismos miembros del SINADE en proyectos de desarrollo del deporte.

Así mismo pretende alcanzar los objetivos trazados, a través de la Coordinación del SINADE, el Apoyo a Asociaciones Deportivas Nacionales, a Organismos Deportivos Nacionales y Estatales, de la operación del Centro Nacional de Información y Documentación en Cultura Física y Deporte y de los Centros Estatales de Información, así como de las acciones que fortalezcan los programas de formación, capacitación, certificación e investigación en el ámbito de las ciencias del deporte, validadas por la ENED de la CONADE.

En el ámbito de la infraestructura deportiva, se apoyarán acciones de obra y equipamiento, tanto en entidades federativas como en municipios y demarcaciones territoriales del Distrito Federal, con base en los criterios establecidos en el Proyecto de Infraestructura Deportiva a fin de crear, ampliar y mejorar los espacios para la práctica del deporte masivo y el de alto nivel competitivo, al igual que favorecer el fomento de la actividad física en pro de la población mexicana.

Con el propósito de ofrecer un mayor número de alternativas para la práctica deportiva, se otorgarán apoyos a las Asociaciones Deportivas Nacionales de deportes olímpicos y no olímpicos, tanto para la consecución de sus programas operativos anuales, como para la realización de acciones y eventos deportivos relevantes, dentro del marco de su objeto social.

El Centro Nacional de Información y Documentación y los Centros Estatales de Información facilitan la recopilación y sistematización de la información y el conocimiento sobre el deporte y la cultura física, a través del uso de nuevas tecnologías informáticas y de comunicación, así como el desarrollo de proyectos especiales, además del pilotaje en materia de Tecnologías en Información entre el Centro Nacional de Información y Documentación y los Centros Estatales de Información y Documentación.

Este programa fomentará la formación, capacitación, certificación e investigación en el ámbito de las ciencias del deporte.

Para fortalecer los esquemas del desarrollo del deporte escolar y estudiantil de nivel básico y superior, se apoyará al Consejo Nacional del Deporte de la Educación Básica (CONDEBA) y al Consejo Nacional del Deporte de la Educación, A.C., (CONDDE), a fin de establecer conjuntamente una política nacional a favor del sector

De conformidad con lo dispuesto en los artículos 75, fracción VII, de la Ley Federal de Presupuesto y Responsabilidad Hacendaria, así como 178, párrafo primero de su Reglamento, se verificó que las presentes Reglas de Operación no se contraponen, afectan o presentan duplicidad con otros programas y acciones del Gobierno Federal, en cuanto a su diseño, beneficios, apoyos otorgados y población objetivo

Las presentes reglas regulan la operación del Programa Deporte y han sido elaboradas conforme a lo dispuesto por la normatividad aplicable; además de ser un instrumento normativo, constituyen un medio para orientar la participación de los beneficiarios y las instancias involucradas en la ejecución del programa.

## **2. Antecedentes**

La CONADE, a través de la Subdirección General del Deporte tiene a su cargo la promoción y el fomento de la cultura física y el deporte conforme a las siguientes facultades: convocar al SINADE para proponer, dirigir, ejecutar, evaluar y vigilar la política nacional de cultura física y deporte y, en coordinación con los tres órdenes de gobierno, vincular la ejecución de las políticas que orienten el fomento y desarrollo del deporte en el país.

Con el propósito de lograr los objetivos planteados, la CONADE impulsará el desarrollo de proyectos específicos de conformidad con las disposiciones contenidas en el Decreto de Presupuesto de Egresos de la Federación vigente. Los recursos financieros, materiales y humanos, se distribuirán en los programas de la Comisión bajo los términos y condiciones de las presentes Reglas de Operación.

Con fundamento en las disposiciones aplicables a la Administración Pública Federal y la Ley General de Cultura Física y Deporte y su Reglamento, mediante Acuerdo o Convenio de Coordinación o Concertación y con base en las presentes Reglas de Operación, se instrumentará la ordenada ejecución, seguimiento y evaluación de los programas que conjuntamente se impulsen con los miembros del SINADE.

## **3. Objetivos**

### **3.1 General**

Estimular la formación y consolidación de una cultura deportiva entre todos los grupos sociales a través de las diversas estrategias del presente Programa que ejecutan los miembros del SINADE, así como propiciar el desarrollo de la infraestructura deportiva en todas las regiones del país.

### **3.2 Específicos**

Fortalecer las acciones de formación, capacitación, certificación e investigación en el deporte, conjuntamente con los Institutos Estatales del Deporte o su equivalente, la UNAM, el IPN, el IMSS el CONDEBA y el CONDDE.

Promover entre los miembros del SINADE la cultura física y el deporte integrándolos a la sociedad de la información y el conocimiento.

Apoyar a los organismos miembros del SINADE para la ejecución de las acciones que se establecen en sus planes de trabajo y para la realización de eventos deportivos especiales de carácter municipal, estatal, nacional e internacional, a fin de contribuir al cumplimiento de sus fines y objeto social, como parte de las políticas y estrategias que favorezcan el desarrollo del deporte y la cultura física del país.

Impulsar la infraestructura deportiva del país, a través de apoyos para la construcción, ampliación, rehabilitación, mejoramiento y equipamiento de las instalaciones deportivas, orientadas a la práctica del deporte y la cultura física.

## **4. Lineamientos Generales**

### **4.1 Cobertura**

El Programa tendrá cobertura nacional y estará dirigido a atender las acciones vinculadas con el deporte y las necesidades de infraestructura deportiva.

### **4.2 Población Objetivo**

El programa Deporte atiende principalmente a la población mexicana de entre 14 y 34 años de edad, que viven en localidades mayores a los 2,500 habitantes, a través de los apoyos otorgados a los Institutos Estatales del Deporte o su equivalente, Entidades Federativas, Municipios, demarcaciones territoriales del Distrito Federal, Entidades y/o dependencias de la administración pública, Asociaciones Deportivas Nacionales y Entidades Deportivas.

### **4.3 Características de los Apoyos**

#### **4.3.1 Tipo de Apoyo**

Son subsidios federales que se ministrarán en numerario y podrán ser complementados con recursos de los gobiernos estatales y/o municipales y/o demarcaciones territoriales del Distrito Federal y/o Entidades Deportivas, así como de organismos del sector privado, a fin de multiplicar los esfuerzos y alcances.

Los beneficiarios de infraestructura deportiva y su equipamiento deberán destinar del 3% de la totalidad de los recursos federales autorizados y los convenidos con los estados y/o municipios, demarcaciones territoriales del Distrito Federal, sector privado, las Entidades y/o Dependencias de la Administración Pública, así como Asociaciones Deportivas Nacionales y Entidades Deportivas, para efectuar la supervisión federal directa de las obras, por lo que deberá dar todas las facilidades a la CONADE o a quien ésta designe para tal propósito.

La CONADE podrá realizar las gestiones que correspondan para que dicha supervisión sea contratada con especialistas externos, definidos por la propia CONADE, ajenos a los ejecutores de las obras públicas realizadas con el recurso federal.

Los apoyos también podrán ser técnico-operativos, asesorías y capacitación destinados para la ejecución de los planes de trabajo, eventos o actividades.

Los subsidios que se entreguen a los beneficiarios, se otorgarán con base en la disponibilidad presupuestaria, ministrándose el recurso de conformidad con los términos que se establezcan en cada convenio y/o de acuerdo con el programa de trabajo, en términos de lo indicado en los instrumentos jurídicos que para tal efecto se suscriban.

Para efectos de comprobación de su ejercicio y fiscalización, los recursos otorgados no pierden su carácter federal al ser transferidos; éstos deberán de depositarse en cuentas bancarias específicas para el manejo del recurso federal de este Programa, permitiendo con ello su identificación.

Los subsidios que se otorguen no deberán permanecer ociosos y sólo podrán ser utilizados para las actividades expresamente autorizadas en el instrumento jurídico y sus anexos que se suscriban.

#### 4.3.2 Monto del Apoyo

Los recursos para la operación e implementación del Programa S205 Deporte corresponderán al presupuesto autorizado para el ejercicio fiscal 2013.

La CONADE participará con los recursos que se autoricen para este el Programa del ejercicio fiscal 2013 y hasta donde la disponibilidad presupuestaria alcance e indicándose en los instrumentos jurídicos que para tal efecto se suscriban, el monto, periodicidad y vigencia.

BENEFICIARIO	MONTO
Institutos Estatales del Deporte o su equivalente, Entidades y/o Dependencias de la Administración Pública, así como Asociaciones Deportivas Nacionales, Entidades Deportivas y Fideicomisos. (Para el desarrollo de proyectos y eventos deportivos especiales, académicos, de capacitación, certificación y de investigación de los Centros Estatales de Información y Documentación, así como para contribuir al cumplimiento de las acciones y del objeto social de los beneficiarios del Programa Deporte)	El monto dependerá del Presupuesto Autorizado.
Entidades Federativas, Municipios, demarcaciones territoriales del Distrito Federal, Entidades y/o Dependencias de la Administración Pública, así como Asociaciones Deportivas Nacionales, Entidades Deportivas y Fideicomisos (Para proyectos de Infraestructura Deportiva).	El monto dependerá del Presupuesto Autorizado.

Durante la operación del programa, el ejecutor de gasto y los beneficiarios deberán observar que la administración de los recursos se realice bajo los criterios de legalidad, honestidad, eficiencia, eficacia, economía, racionalidad, austeridad, transparencia, control, rendición de cuentas y equidad de género establecidos en el Decreto de Presupuesto del Ejercicio Fiscal 2013, la Ley Federal de Presupuesto y Responsabilidad Hacendaria, su Reglamento y cumplir con lo señalado en el "Decreto que establece las medidas para el uso eficiente, transparente y eficaz de los recursos públicos, y las acciones de disciplina presupuestaria en el ejercicio del gasto público, así como para la modernización de la Administración Pública Federal", publicado el 10 de diciembre de 2012 en el Diario Oficial de la Federación y los "Lineamientos para la aplicación y seguimiento de las medidas para el uso eficiente, transparente y eficaz de los recursos públicos, y las acciones de disciplina presupuestaria en el ejercicio del gasto público, así como para la modernización de la Administración Pública Federal" y las demás disposiciones que para tal efecto emita la Secretaría de Hacienda y Crédito Público.

Las instancias ejecutoras así como los beneficiarios del Programa, están obligados a reintegrar a la Tesorería de la Federación los recursos que no se destinen a los fines autorizados, en términos de lo dispuesto en el artículo 176 del Reglamento de la Ley Federal de Presupuesto y Responsabilidad Hacendaria.

Asimismo, la instancia que al cierre del ejercicio fiscal, es decir al 31 de diciembre, conserve recursos deberá reintegrarlos a la Tesorería de la Federación, dentro de los 15 días naturales siguientes al cierre del ejercicio, de conformidad con lo dispuesto en el artículo 54, tercer párrafo, de la Ley Federal de Presupuesto y Responsabilidad Hacendaria.

#### **4.4 Beneficiarios**

Entidades Federativas, Municipios, demarcaciones territoriales del Distrito Federal, Institutos Estatales del Deporte o su equivalente, Entidades y/o Dependencias de la Administración Pública, Consejos Nacionales del Deporte de la Educación, Asociaciones Deportivas Nacionales, Organizaciones de la sociedad civil afines al deporte, Entidades Deportivas y Fideicomisos, que cumplan con los requisitos que se establecen en las presentes Reglas.

##### **4.4.1 Criterios de Selección**

La Subdirección General del Deporte de la CONADE, como Unidad Administrativa Responsable del Programa, evaluará y dictaminará la viabilidad de las solicitudes de apoyo, considerando como criterios de resolución que los beneficiarios solicitantes y la población objetivo, pertenezcan a los señalados en las presentes Reglas, que exista disponibilidad de recursos, que los apoyos que soliciten se encuentren indicados en las presentes Reglas, y que correspondan a los fines u objeto social del solicitante.

En materia de infraestructura deportiva, se dará prioridad en la selección a aquellos proyectos que cuenten con coinversión de los gobiernos estatales, municipales, demarcaciones territoriales del Distrito Federal y los que cuenten con asignaciones específicas señaladas en el Presupuesto de Egresos de la Federación para el Ejercicio Fiscal 2013.

Respecto de los demás apoyos se revisarán y analizarán las solicitudes, considerando como criterios de resolución que los beneficiarios requirentes, así como los apoyos que se pidan, se encuentren establecidos en las presentes Reglas, que exista disponibilidad de recursos, que estén contenidos en los Planes Anuales de Acciones y que correspondan a los fines u objeto social del solicitante.

##### **4.4.1.1 Elegibilidad (Requisitos y Restricciones)**

###### **Requisitos**

Para poder participar en este Programa el solicitante debe cumplir con los siguientes requisitos:

**a)** En el caso de las Asociaciones Deportivas Nacionales y las demás Organizaciones Afines al deporte federado de la sociedad civil, presentar lo siguiente:

- i.** Copia de la constancia de inscripción en el Registro Federal de las Organizaciones de la Sociedad Civil, mismo que no deberá estar suspendido o cancelado (INDESOL).
- ii.** Copia del acuse de recibo del informe anual sobre sus actividades del año inmediato anterior que presentan ante la Comisión de Fomento de las Actividades de las Organizaciones de la Sociedad Civil (INDESOL).
- iii.** Copia de la RUD, (Constancia de inscripción al RENADE) y Carta de Actualización de la RUD, cuando la inscripción tenga más de un año, a excepción de los organismos deportivos nacionales que rigen el deporte federado, estudiantil y olímpico.
- iv.** Aquellas Organizaciones Afines al deporte federado que no se encuentren obligadas a realizar su inscripción al RENADE, deberán entregar copia de los instrumentos notariales que acrediten su constitución y facultades vigentes, para suscribir los convenios correspondientes.
- v.** Solicitud de los apoyos a través de un escrito debidamente sellado y firmado por el solicitante.
- vi.** Presentar su Plan Anual de Acciones durante el primer trimestre del año, el que una vez aprobado por la CONADE, se podrá utilizar para la evaluación y seguimiento de las acciones realizadas y en su caso deberá ser modificado de acuerdo a las necesidades y disponibilidad presupuestaria.
- vii.** Estados financieros correspondientes al ejercicio fiscal del año inmediato anterior.
- viii.** Adicionalmente deberán cumplir todos los requisitos solicitados en los lineamientos emitidos por CONADE para tal efecto.

**b)** Para eventos y apoyos especiales el requirente deberá presentar lo siguiente:

Solicitud de apoyo a través de un escrito libre, de preferencia, que indique las generalidades del evento, actividad o acciones a apoyar, mismas que deberán estar orientadas a materializar las estrategias y políticas para el desarrollo del deporte y la cultura física; así mismo deberá determinar el monto solicitado y justificar el requerimiento del mismo. Para el caso de las Asociaciones Deportivas Nacionales y Organizaciones Afines al deporte federado, los apoyos solicitados para eventos especiales deberán coadyuvar al cumplimiento de su objeto social.

**c)** En el caso de infraestructura deportiva, los interesados en recibir los Apoyos del Programa, deberán cubrir los siguientes requisitos.

- i. Solicitud de apoyo para la construcción, ampliación, rehabilitación, mejoramiento y equipamiento de instalaciones deportivas, mediante escrito de solicitud debidamente sellado y firmado, el cual invariablemente deberá acompañarse por los requisitos señalados en el Trámite CONADE-00-010 Apoyo a organismos deportivos miembros del SINADE en materia de infraestructura deportiva.
- ii. Requisar la cédula de datos del proyecto (anexo 3). En caso de proyectos en la modalidad de coinversión, se deberá establecer el monto y la calendarización del mismo.
- iii. Disponer de un predio con las dimensiones y características óptimas para el desarrollo de infraestructura deportiva que se pretenda, que sea de su propiedad o contar con los derechos de propiedad, o en su caso los derechos otorgados por quien pueda disponer legalmente de los mismos, que necesariamente deberá ser una instancia federal, estatal o municipal.

El terreno que se elija para llevar a cabo acciones de infraestructura deportiva nueva, deberá contar con un dictamen de localización de predios, (para su elaboración podrá consultar la página de Internet <http://www.conade.gob.mx/portal/Default.aspx?id=1719&lang=1>).

- iv. Elaborar una justificación mediante la cual se expongan las razones del porqué se elige el proyecto a apoyar y la problemática a resolver con su ejecución.
- v. Presentar ante la Subdirección General del Deporte el expediente técnico de la infraestructura deportiva, el cual deberá contener: carátula, croquis de localización, reporte fotográfico, presupuesto, resumen de presupuesto, programa de obra y proyecto ejecutivo (planos arquitectónicos, estructurales, instalaciones, acabados, espacios, equipamientos, etc.), los cuales deberán considerar accesibilidad universal y los equipamientos necesarios para personas con discapacidad, con base en la normatividad vigente, formatos que están disponibles en la página <http://www.conade.gob.mx/portal/Default.aspx?id=1719&lang=1>.
- vi. Para el caso del rescate de los espacios públicos, cumplir con los requisitos de la convocatoria, publicada para tal efecto.

**d)** En caso de que cualquier beneficiario desee apoyar a personas para inscribirse en eventos académicos del ámbito del deporte, o en su caso organizarlos, deberán contar con el aval de la Dirección de la Escuela Nacional de Entrenadores Deportivos.

**e)** Cuando cualquier beneficiario desee realizar cualquier proyecto de tecnologías de la información deberá contar con el aval de la Dirección de Planeación y Tecnologías de la Información de la CONADE de acuerdo a lo establecido en la Guía de Operación de los CEID, misma que forma parte de estas Reglas en su Anexo 9.

**f)** Respecto a Fideicomisos, las Entidades Federativas deberán:

- i. Acreditar que se encuentra debidamente constituido con copia certificada del contrato constitutivo y las reglas de operación del mismo.
- ii. Presentar solicitud de apoyo, a la Subdirección General del Deporte, a través de escrito libre.

#### **Restricciones**

Los beneficiarios susceptibles de recibir apoyos del Programa, tienen las siguientes restricciones para ser elegibles.

- a. Cuando el solicitante no entregue alguno de los documentos requeridos, la solicitud se tendrá como no presentada.
- b. Cuando el beneficiario haya sido sancionado por incumplimiento en términos de la normatividad o adeude comprobación de recursos en algún proyecto específico, no podrá recibir apoyos económicos para el mismo, sin afectar otros proyectos que haya comprobado en tiempo y forma (No aplica a Fideicomisos).

- c. En el caso de infraestructura deportiva, no podrá accederse al apoyo cuando las acciones de obra pública propuestas sean trabajos de conservación y mantenimiento (No aplica a Fideicomisos).
- d. En el caso de las Asociaciones Deportivas Nacionales y las demás Organizaciones afines al deporte de la sociedad civil, no podrán recibir apoyos cuando incurran en alguno de los siguientes supuestos:
  - i. Cuando su Registro en el RENADE le sea revocado o no cuente con éste.
  - ii. Cuando sea sancionada con suspensión o cancelación definitiva su inscripción en el Registro Federal de Organizaciones de la Sociedad Civil, por alguna infracción de las previstas en el artículo 30 de la Ley Federal de Fomento a las Actividades Realizadas por Organizaciones de la Sociedad Civil.
  - iii. No estar al corriente en las obligaciones que establece la Ley Federal de Fomento a las Actividades Realizadas por Organizaciones de la Sociedad Civil.
  - iv. Cuando sea sancionada con suspensión temporal o definitiva de su incorporación al SINADE.
  - v. Cuando se abstenga de entregar los reportes que le sean requeridos por la Subdirección General del Deporte de la CONADE y/o por la autoridad competente, referente a la utilización de los recursos públicos federales que hayan recibido en ejercicios fiscales anteriores, sobre sus fines, estatutos, programas, actividades, beneficiarios, patrimonio y operación administrativa y financiera.
  - vi. Cuando no cumpla con los lineamientos emitidos por la CONADE.
- e. En el caso de Fideicomisos, por abstenerse de entregar los informes que debe de hacer llegar a la Subdirección General del Deporte de la CONADE y los requeridos por la autoridad competente, referente a la utilización de los recursos públicos federales y de su patrimonio, conforme a lo establecido en la Ley Federal de Presupuesto y Responsabilidad Hacendaria y su Reglamento.

#### **4.4.1.2 Transparencia (Métodos y Procesos)**

- a. La CONADE difunde el programa a nivel nacional a principios del ejercicio fiscal.
- b. Los interesados enviarán a la Subdirección General del Deporte de la CONADE por escrito su solicitud de apoyo acompañada de los requisitos establecidos en las presentes Reglas o plan anual de acciones según corresponda, preferentemente en el primer trimestre del año.

Area ante la cual se presenta(n) la(s) solicitud(es): Subdirección General del Deporte, Camino a Santa Teresa 482, Colonia Peña Pobre, C.P. 14060, Delegación Tlalpan. Tel. 0155 59275200, Ext. 2001 y 2004; Fax 0155 59275354 en días y horas hábiles. Para mayor información, puede consultarse la página WEB de la CONADE: [www.conade.gob.mx](http://www.conade.gob.mx).

- c. La Subdirección General del Deporte de la CONADE recibe y analiza las solicitudes, la documentación de cada solicitante y determina la viabilidad o no de su petición. En el caso de infraestructura deportiva genera el Anexo 4. Verificará que las Asociaciones Deportivas Nacionales y Organizaciones afines al deporte federado de la sociedad civil, se encuentren al corriente en las obligaciones que establece la Ley Federal de Fomento a las Actividades Realizadas por Organizaciones de la Sociedad Civil. El plazo máximo de respuesta será de 3 meses conforme a lo establecido en el Artículo 17 de la Ley Federal de Procedimiento Administrativo. Si al término del plazo máximo de respuesta, la Subdirección General del Deporte de la CONADE no ha emitido comunicado alguno, se entenderá que la solicitud fue resuelta en sentido negativo.

La Subdirección General del Deporte de la CONADE cuenta con un plazo de prevención de 30 días naturales para requerirle al solicitante la información faltante y le indicará la fecha límite para entregarla (plazo máximo de respuesta: diez días naturales).

- d. La Subdirección General del Deporte de la CONADE informará al solicitante la resolución de su solicitud. De ser procedente ésta, le indicará el monto autorizado.
- e. La Subdirección General del Deporte de la CONADE y el beneficiario firman el instrumento jurídico y sus anexos en la fecha calendario que para tal efecto señale la Subdirección General del Deporte de la CONADE, según corresponda. Ante la falta de firma de cualquiera de dichos documentos no se podrán otorgar los recursos económicos y se dará de baja la solicitud.



- f. Previamente a la transferencia de recursos, el beneficiario deberá entregar a la Subdirección General del Deporte de la CONADE por escrito los datos de la cuenta bancaria específica aperturada exclusivamente para el manejo del recurso federal de este Programa, donde se transferirán los recursos convenidos, señalándose la institución bancaria, número de cuenta, número de clave bancaria estandarizada (CLABE), plaza, sucursal y recibos fiscales. En el caso de infraestructura deportiva, los apoyos se otorgarán a través de la Secretaría de Finanzas o su similar de cada entidad federativa.

Los recursos adicionales que aporten el Gobierno Federal, las entidades federativas, municipios y otros participantes, se ejercerán de acuerdo con lo señalado en la legislación y demás normatividad aplicable.

- g. La Subdirección General del Deporte de la CONADE, bajo su responsabilidad, instruirá la transferencia de los recursos a los beneficiarios una vez que éstos hayan cumplido con los requisitos anteriormente establecidos y en los términos señalados en el instrumento jurídico.
- h. El beneficiario deberá ejercer los subsidios federales conforme a lo dispuesto en estas Reglas y en la normatividad federal aplicable.
- i. El beneficiario presentará las comprobaciones de los apoyos otorgados en apego a lo establecido en el instrumento jurídico y sus anexos, así como en las disposiciones normativas que regulan el gasto público federal.
- j. La ejecución de la estrategia de CEID, adicionalmente estará sujeto a lo establecido en la Guía de Operación (Anexo 9), misma que se encuentra disponible en el Portal de la CONADE: [www.conade.gob.mx](http://www.conade.gob.mx).
- k. En materia de infraestructura deportiva la instancia ejecutora deberá:

Realizar o, en su caso, contratar, la elaboración de los proyectos, así como la ejecución de la obra, de conformidad con la normatividad aplicable.

- Llevar a cabo los procesos de licitación, adjudicación y contratación de las acciones de obra pública deportiva de conformidad con la Ley de Obras Públicas y Servicios Relacionados con las Mismas y su Reglamento, y en su caso, de las adquisiciones de equipamiento deportivo, de conformidad con la Ley de Adquisiciones, Arrendamientos y Servicios del Sector Público y su Reglamento y demás disposiciones aplicables en materia federal.
- Proporcionar a la Subdirección General del Deporte de la CONADE la información sobre los avances y resultados físicos y financieros de los proyectos, en los formatos que para tal efecto se han elaborado, en los términos del instrumento jurídico que para estos fines se suscriba.

Poner a disposición de la CONADE el 3% de la totalidad de los recursos autorizados federales y los convenidos con gobiernos estatales, municipales, demarcaciones territoriales del Distrito Federal, sector privado, las Entidades y/o Dependencias de la Administración Pública, así como Asociaciones Deportivas Nacionales, Entidades Deportivas y Fideicomisos, para efectuar la supervisión federal directa de las obras o de las acciones de equipamiento o acciones, por lo que deberá dar todas las facilidades a la CONADE o a quien ésta designe para tal propósito.

- Disponer lo necesario a fin de mantener en buen estado las obras y equipamiento financiado con recursos del Programa, hacer válidas las garantías de obra, equipos y equipamientos deportivos (en su caso) así como vigilar y sufragar su continua y adecuada operación.
  - Deberán conservar, conforme lo establece la legislación aplicable, los expedientes técnicos correspondientes, la documentación comprobatoria de los actos que lleve a cabo, así como los gastos efectuados con recursos del Programa.
  - Informar a la Subdirección General del Deporte de la CONADE la conclusión de la obra y/o adquisición del equipamiento deportivo, en un plazo que no exceda a 30 días hábiles a la fecha de su terminación y/o adquisición.
- l. En el caso de las Asociaciones Deportivas Nacionales y las demás Organizaciones afines al deporte federado de la sociedad civil, los rendimientos financieros que por cualquier concepto generen dichos recursos, deberán ser utilizados exclusivamente para los fines del Programa y ejercer dichos recursos con apego a los criterios y procedimientos contenidos en los instrumentos jurídicos que para tal efecto se suscriban.

- m. En el caso de los Fideicomisos, deberá observarse lo establecido en la legislación aplicable en la materia y en los instrumentos jurídicos que correspondan para su operación y seguimiento.
- n. La Subdirección General del Deporte de la CONADE podrá reasignar los subsidios de proyectos de Infraestructura Deportiva y/o Equipamiento que estén cancelados o disponibles por cualquier motivo, antes del término del ejercicio fiscal, a algún otro beneficiario que tenga posibilidades de ejercerlos conforme a las presentes Reglas.

En el Anexo 2 de estas Reglas, se presenta el Diagrama de Flujo que describe las etapas que guarda el proceso del Programa.

Con relación a la legislación aplicable en materia de transparencia y protección de los datos personales, la información que se recabe con motivo de la operación del Programa Deporte, serán protegidos, incorporados y tratados en los Sistemas de datos personales, con fundamento en el Artículo 20, Fracciones I y II de la Ley Federal de Transparencia y Acceso a la Información Pública Gubernamental y cuya finalidad es posibilitar a toda persona, el acceso a la información pública, en posesión de la CONADE, el cual fue registrado en el Listado de sistemas de datos personales ante el Instituto Federal de Acceso a la Información Pública ([www.ifai.org.mx](http://www.ifai.org.mx)), y podrán ser transmitidos a la Subsecretaría de Planeación y Evaluación de Políticas Educativas, así como a la Secretaría de la Función Pública o instancia correspondiente que para tal efecto se determine, con la finalidad de dar cumplimiento al Decreto Presidencial por el que se crea el Sistema Integral de Información de Padrones de Programas Gubernamentales, publicado en el Diario Oficial de la Federación el 12 de enero de 2006, además de otras transmisiones previstas en la Ley. La Unidad Administrativa responsable del Sistema de datos personales es la Subdirección General del Deporte por conducto de la Dirección del Sistema Nacional del Deporte y el domicilio donde el interesado podrá acudir para ejercer los derechos de acceso y corrección de datos ante la misma es Camino a Santa Teresa # 482, Colonia Peña Pobre, Delegación Tlalpan en México, Distrito Federal, Código Postal 14060. Lo anterior se informa en cumplimiento del Decimoséptimo de los Lineamientos de Protección de Datos Personales, publicados en el Diario Oficial de la Federación el 30 de septiembre de 2005.

La Subdirección General del Deporte de la CONADE será responsable de dar cumplimiento a lo previsto en el Decreto Presidencial por el que se crea el Sistema Integral de Información de Padrones de Programas Gubernamentales, publicado en el Diario Oficial de la Federación el 12 de enero de 2006, para lo cual, deberá integrar y actualizar los datos correspondientes de conformidad a lo establecido en el Acuerdo mediante el cual se da a conocer el Manual de Operación del Sistema Integral de Información de Padrones de Programas Gubernamentales, publicado en el propio Diario Oficial el 20 de marzo de 2006, a fin de transmitir la información correspondiente a la Subsecretaría de Planeación y Evaluación de Políticas Educativas..., con objeto de que ésta, previa revisión y validación de identidad en términos de la confronta que se realice con el Registro Nacional de Población, la transfiera a su vez a la Secretaría de la Función Pública o instancia correspondiente que para tal efecto se determine.

El Programa adoptará, en lo procedente, el modelo de estructura de datos del domicilio geográfico establecido en el Acuerdo por el que se aprueba la Norma Técnica sobre Domicilios Geográficos, emitido por el Instituto Nacional de Estadística y Geografía, publicado en el Diario Oficial de la Federación el 12 de noviembre de 2010. Lo anterior en estricta observancia al Acuerdo antes referido y al oficio circular con números 801.1.-279 y SSFP/400/124/2010 emitido por las Secretarías de Hacienda y Crédito Público y de la Secretaría de la Función Pública respectivamente.

Los componentes que integran el modelo de estructura de datos del Domicilio Geográfico son:

<b>COMPONENTES</b>		
<b>ESPACIALES</b>	<b>DE REFERENCIA</b>	<b>GEOESTADISTICOS</b>
Vialidad	No. Exterior	Area Geoestadística Estatal o del Distrito Federal
Carretera	No. Interior	Area Geoestadística Municipal o Delegacional
Camino	Asentamiento Humano	Localidad
	Código Postal	
	Descripción de Ubicación	

#### **4.4.2 Derechos y Obligaciones**

##### **Derechos**

- a. Es derecho del beneficiario recibir los apoyos en tiempo y forma, conforme a lo establecido en el apartado 4.3 Características de los Apoyos, de las presentes Reglas, salvo que por causas de incumplimiento, el mismo le haya sido retenido, suspendido, reducido o cancelado.
- b. Recibir asesoría, capacitación e información acerca del Programa, así como para el desarrollo de sus actividades y eventos autorizados de acuerdo a los mecanismos establecidos para tal efecto por la instancia ejecutora.
- c. Recibir un trato digno, respetuoso y equitativo, sin distinción de etnias, cargos públicos, preferencias políticas, sexuales, religión, discapacidad o cualquiera otra causa que implique discriminación.

##### **Obligaciones**

- a. Promover dentro de su ámbito y suficiencia presupuestaria la capacitación, actualización y profesionalización de los recursos humanos tanto técnicos como administrativos que requiere el programa, evento o actividad.
- b. Comprobar los recursos federales otorgados por la Subdirección General del Deporte de la CONADE con base en los Lineamientos vigentes que establece el procedimiento que deberán observar los organismos e instituciones públicas y privadas para efectos de comprobar los recursos federales que reciben y/o reintegrar aquellos que no cuenten con la suficiente documentación comprobatoria respectiva y se haya notificado para su reintegro de conformidad con el numeral 7.2 de las presentes Reglas.
- c. Apegar la operación de las estrategias a las guías operativas, lineamientos, manuales y demás disposiciones emitidas, las cuales se pueden consultar en la página [www.conade.gob.mx](http://www.conade.gob.mx).
- d. Atender las visitas de seguimiento y supervisión, así como los requerimientos de las instancias de control, vigilancia y ejecutoras presentando la documentación comprobatoria del ejercicio de los recursos federales.
- e. Proporcionar la información que le sea requerida a fin de integrar los reportes para uso de instancias legislativas, portal de transparencia, evaluación y fiscalización, a fin de atender las obligaciones de transparencia y fiscalización.
- f. Proporcionar la información necesaria para cumplir con lo establecido en el Decreto Presidencial por el cual se crea el Sistema Integral de Información de Padrones de Programas Gubernamentales, para lo cual será necesario requisitar el formato SIIPP-G (anexo 10) y presentarlo a más tardar 30 días hábiles posteriores a la firma del instrumento jurídico que lo acredite como beneficiario.

Las Asociaciones Deportivas Nacionales y las demás Organizaciones afines al deporte federado de la sociedad civil deberán:

- a. Contar con un sistema de contabilidad de acuerdo con las normas y principios de contabilidad generalmente aceptados.
- b. Proporcionar la información que les sea requerida por la Subdirección General del Deporte de la CONADE y la autoridad competente sobre sus fines, estatutos, programas, actividades, beneficiarios, fuentes de financiamiento nacionales o extranjeras o de ambas, patrimonio, operación administrativa y financiera y uso de los apoyos y estímulos públicos que reciban.
- c. Transmitir en caso de disolución, los bienes que hayan adquirido con apoyos públicos, a otra u otras organizaciones que realicen actividades objeto de fomento de la Cultura Física y el Deporte y que estén inscritas en el Registro establecido por la Ley Federal de Fomento a las Actividades Realizadas por Organizaciones de la Sociedad Civil.
- d. Entregar a la Subdirección General del Deporte de la CONADE un reporte de gastos que incluya la totalidad de las erogaciones realizadas de la cuenta bancaria de recursos federales sobre la aplicación de los mismos y el estado de cuenta bancario con los rendimientos que en su caso se hubieren generado, un reporte técnico y/o de metas (no aplicable a infraestructura deportiva y a eventos y apoyos especiales) y la información requerida para la elaboración de las evaluaciones, de conformidad a lo establecido en los convenios correspondientes.

- e. Entregar mensualmente copia del estado de cuenta bancario de la cuenta aperturada para la recepción de los recursos cuya transferencia instruyó la Subdirección General del Deporte de la CONADE para este Programa, a partir de la primera asignación de recursos federales y hasta su total comprobación, en los términos del Convenio suscrito para tal efecto.

En el caso de Infraestructura deportiva:

- a. Iniciar los procedimientos de adjudicación de las obras, una vez recibidos los subsidios que se autoricen, de conformidad con lo dispuesto por la Ley de Obras Públicas y Servicios Relacionados con las Mismas, de carácter federal y demás disposiciones legales aplicables.
- b. Destinar exclusivamente los recursos aportados en la ejecución convenida y autorizada.
- c. Llevar a cabo las obras de Infraestructura Deportiva mediante los procedimientos de contratación que se establecen en la normatividad vigente de carácter federal y demás disposiciones aplicables o efectuar los trabajos por administración directa.
- d. Aportar la cantidad convenida, en la modalidad de coinversión determinada, según sea el caso.
- e. Realizar bajo su responsabilidad y cargo los trámites como licencias, permisos, dictámenes estructurales, estudios de mecánica de suelos, de impacto ambiental y/o urbano, análisis costo y beneficio, de protección civil, etc., según se requieran.
- f. Contar con los predios en donde se llevarán a cabo las obras de infraestructura deportiva y verificar que cuenten con los servicios públicos necesarios y no presenten problemas legales que impidan la ejecución de las mismas.
- g. Iniciar los procedimientos para las adquisiciones de equipamiento que se autoricen de conformidad con lo dispuesto por la Ley de Adquisiciones, Arrendamientos y Servicios del Sector Público, de carácter Federal y demás disposiciones legales aplicables.
- h. Resguardar por un plazo de 5 (cinco) años la documentación original comprobatoria relacionada con la ejecución de las obras y equipamiento.
- i. El gobierno estatal deberá transferir al gobierno municipal, cuando éste sea el ejecutor de la obra, los recursos federales o informar de la disponibilidad presupuestaria en un plazo no mayor a 10 (diez) días naturales, a partir de la recepción del recurso.
- j. Supervisar la ejecución de las obras y equipamiento autorizado.
- k. En caso de no realizarse las obras y/o equipamiento deportivo, total o parcial, objeto del instrumento jurídico que para tal efecto se suscriba, las instancias estatales o municipales se obligan a reintegrar a la Tesorería de la Federación la aportación, según sea la circunstancia, de los recursos otorgados, más las cargas financieras que éstos hayan generado.

Los Centros Estatales de Información y Documentación se regirán bajo la mecánica de operación que establece la Guía de Administración de CEID vigente, mismo que se encuentra disponible en el Portal de la CONADE: [www.conade.gob.mx](http://www.conade.gob.mx) y que forma parte de estas Reglas en su Anexo 9.

Los beneficiarios se obligan a entregar cualquier información y/o documentación, relacionada con el Programa, que expresamente les sea solicitada por la Unidad Administrativa responsable del mismo.

Para la ministración de los recursos, se deberá observar lo señalado en el artículo vigésimo del Decreto que establece las medidas para el uso eficiente, transparente y eficaz de los recursos públicos, y las acciones de disciplina presupuestaria en el ejercicio del gasto público, así como para la modernización de la Administración Pública Federal, publicado el 10 de diciembre de 2012 en el Diario Oficial de la Federación, con la finalidad de que ésta se realice mediante transferencia electrónica, salvo en los casos en los que no se cuente con servicios bancarios en la localidad correspondiente.

#### **4.4.3 Causas de Incumplimiento, Retención, Suspensión de Recursos y, en su caso, Reducción en la Ministración de Recursos.**

a) Retención o suspensión en la ministración de recursos, cuando se detecten faltantes de comprobación, desviaciones e incumplimiento de las obligaciones previstas dentro de los instrumentos jurídicos aplicables y sus anexos correspondientes, según sea el caso.

b) Reducción del apoyo cuando se incumpla en la entrega de la información relativa al Programa proyecto que se trate, de acuerdo a los instrumentos jurídicos aplicables.

c) Como consecuencia del incumplimiento en la comprobación de los recursos y/o se determine alteraciones a los conceptos de gastos acordados en los instrumentos jurídicos, la Subdirección General del Deporte de la CONADE procederá a solicitar el reintegro de los recursos.

Estas medidas se adoptarán hasta en tanto se dé cumplimiento a las obligaciones contraídas en los instrumentos jurídicos suscritos para el manejo y aplicación de los recursos de este Programa, en los términos de lo dispuesto por los Lineamientos que establecen el procedimiento que deberán observar los organismos e instituciones públicas y privadas para efectos de comprobar los recursos federales que reciben por parte de la Subdirección General del Deporte de la CONADE vigentes.

Los titulares y demás representantes de los consejos directivos de las asociaciones civiles, para el caso de cometer irregularidades en el manejo y aplicación de los recursos serán sujetos de las responsabilidades penales, administrativas o civiles que correspondan.

Los titulares o representantes legales de los Institutos Estatales del Deporte o su equivalente, así como los funcionarios de los tres órdenes de gobierno que cometan irregularidades en el manejo y aplicación de los recursos, serán sancionados en los términos de lo establecido por la Normatividad Federal aplicable.

## **5. Lineamientos Específicos.**

### **5.1 Coordinación Institucional**

La CONADE establecerá los mecanismos de coordinación necesarios para garantizar que sus acciones no se contrapongan, afecten o presenten duplicidades con otros programas o acciones del gobierno federal, la coordinación institucional y vinculación de acciones busca potenciar el impacto de los recursos, fortalecer la cobertura de las acciones, detonar la complementariedad y reducir gastos administrativos.

Con este mismo propósito, las instancias ejecutoras podrán establecer acciones de coordinación con los tres órdenes de gobierno, organizaciones sociales, de la sociedad civil y organizaciones nacionales e internacionales, las cuales tendrán que darse en el marco de las disposiciones de las presentes Reglas y de la normatividad aplicable.

#### **5.1.1 Instancias Ejecutoras**

Las Instancias Ejecutoras del Programa son: Los Institutos Estatales del Deporte o su equivalente, entidades federativas, municipios, demarcaciones territoriales del Distrito Federal, Entidades y/o Dependencias de la Administración Pública, Entidades Deportivas, Asociaciones Deportivas Nacionales, Consejos Deportivos de la Educación y demás Organizaciones Afines al deporte de la sociedad civil y Fideicomisos.

En el proceso intervienen las Instancias Ejecutoras y la Unidad Administrativa Responsable del Programa que es la Subdirección General del Deporte.

Las etapas de Ejecución del Programa se encuentran referidas en el anexo 2.

#### **5.1.2 Instancia Normativa**

La CONADE, será la instancia normativa del Programa y estará facultada para interpretar lo dispuesto en estas Reglas y para resolver aspectos no contemplados en las mismas.

#### **5.1.3 Instancias de Control y Vigilancia**

La CONADE a través de la Subdirección General del Deporte constituye la Unidad Responsable del Programa.

Por la naturaleza de las acciones acordadas mediante el convenio y por el hecho de que para la materialización del mismo se han incorporado recursos públicos, las partes deben garantizar el objeto de ese instrumento jurídico y el cumplimiento del programa de actividades, documentando tanto la realización de la actividad en sus distintas etapas y el ejercicio del recurso, al constituirse en elementos necesarios a la revisión, vigilancia y control que pudieran requerir las autoridades competentes, entre ellas el Organismo Interno de Control en la CONADE y/o los Organismos Internos de Control de las Entidades Federativas o sus equivalentes.

Así como demás instancias de control y vigilancia en el ámbito de sus respectivas competencias, tales como las Contralorías Sociales, entre otras.

## **6. Mecánica de Operación.**

### **6.1 Difusión**

Para garantizar la transparencia en el ejercicio de los recursos se instrumentará la siguiente acción: Se dará amplia difusión al Programa Deporte a nivel nacional y se podrán promover acciones similares por parte de los beneficiarios.

Los informes finales de las evaluaciones practicadas al Programa Deporte se darán a conocer en el portal de internet: [www.conade.gob.mx](http://www.conade.gob.mx) y en el portal de la Secretaría de Educación Pública (SEP): [www.sep.mx](http://www.sep.mx), conforme lo establecen los Lineamientos Generales para la Evaluación de los Programas de la Administración Pública Federal, numerales vigésimo sexto, vigésimo séptimo y vigésimo octavo y en los términos de la Ley Federal de Transparencia y Acceso a la Información Pública Gubernamental.

En materia de infraestructura deportiva y para la transparencia en el ejercicio de los recursos federales en todas las actividades de difusión y publicidad que lleve a cabo la instancia ejecutora sobre los trabajos de obra apoyada parcial o totalmente con subsidios federales, deberán mencionar expresamente dicha aportación de apoyos públicos; asimismo incluir los logotipos de la CONADE, de la SEP y del Programa y/o Estrategia Federal de la que forme parte, en los impresos o elementos gráficos que sean utilizados para tal efecto como son letreros, muros, mamparas, templete, gallardetes, posters, trípticos y otros similares. Se deberán observar las disposiciones oficiales en esta materia cuando se trate de entidades federativas en tiempos electorales.

Para el desarrollo de los Logotipos de la CONADE, la SEP y del Programa y/o Estrategia Federal de la que forme parte, deberán aplicar las indicaciones expresadas en el Manual de Imagen para las obras deportivas y eventos apoyados con recursos federales emitido por la CONADE publicado en la página de Internet: [www.sip.gob.mx](http://www.sip.gob.mx).

Tanto la publicidad que se adquiera para la difusión de este programa, como la papelería y documentación oficial deberán incluir, claramente visible y audible, la siguiente leyenda: "Este programa es público ajeno a cualquier partido político. Queda prohibido el uso para fines distintos a los establecidos en el programa". Quien haga uso indebido de los recursos de este programa deberá ser denunciado y sancionado de acuerdo con la ley aplicable y ante la autoridad competente.

### **6.2 Promoción**

El Programa se promueve a través de los miembros del SINADE, así como, mediante eventos deportivos y convocatorias de carácter público.

La promoción va dirigida a la población en general, miembros del SINADE y deportistas, por conducto de los medios masivos de comunicación, CEID y por medio del portal de internet de la CONADE: [www.conade.gob.mx](http://www.conade.gob.mx).

### **6.3 Ejecución**

#### **6.3.1 Contraloría Social (participación social)**

Con el objeto de facilitar el acceso a la información necesaria para el cumplimiento de las funciones de las contralorías sociales, con relación a este programa se designa como enlace permanente a La Dirección de Planeación y Tecnologías en la Información de la CONADE quien podrá ser localizado en los teléfonos 59275200 extensión 2248 y correo [contraloria.social@conade.gob.mx](mailto:contraloria.social@conade.gob.mx).

Las contralorías sociales podrán presentar quejas y denuncias sobre la aplicación y ejecución de este programa conforme al mecanismo establecido en el apartado 11 de las presentes Reglas.

#### **6.3.2 Acta de Entrega-Recepción**

En los apoyos para infraestructura deportiva, por cada obra pública y/o equipamiento deportivo apoyado, los beneficiarios, elaborarán un acta de entrega-recepción, previendo la participación y firma en el acto, de la instancia ejecutora, el Gobierno estatal, municipal o demarcación territorial del Distrito Federal que corresponda y el responsable de la administración de la instalación deportiva; asimismo, deberá invitarse oportunamente al Organismo de Control y a las autoridades locales que en su caso se considere.

La instancia que administre la instalación deportiva apoyada, establecerá en el acta, su compromiso de vigilar la adecuada operación y mantenimiento.

De presentarse alguna irregularidad en la obra, la instancia que la reciba podrá firmar el acta de manera condicionada y anotar en ella las razones de dicha inconformidad, estableciendo los plazos para solventar dichas irregularidades. El resguardo del acta de entrega recepción será responsabilidad de la dependencia ejecutora. Debiendo remitir copia a la Subdirección General del Deporte de la CONADE en un plazo de 30 días hábiles posteriores a la fecha de su firma.

### **6.3.3 Operación y Mantenimiento**

No aplica.

## **7. Informes programático-presupuestarios**

### **7.1 Avances Físicos-Financieros**

**a)** Los beneficiarios de los proyectos del Programa Deporte, enviarán a la Subdirección General del Deporte de la CONADE el reporte de gastos (Anexos 6 o 7) y el reporte técnico deportivo y/o de metas (Anexo 8), según se trate, de acuerdo a las condiciones y plazos establecidos en los instrumentos jurídicos correspondientes y sus anexos.

En el caso de infraestructura deportiva, la dependencia ejecutora deberá remitir a la Subdirección General del Deporte de la CONADE el informe de avance físico-financiero de las obras públicas y/o equipamientos deportivos (Anexo 5) de acuerdo a las condiciones y plazos establecidos en los instrumentos jurídicos correspondientes y sus anexos.

**b)** Será responsabilidad de la Subdirección General del Deporte de la CONADE concentrar y analizar dicha información para integrar los informes trimestrales correspondientes y para la toma oportuna de decisiones, así como de acuerdo a los resultados y problemática que se presente. La Subdirección General del Deporte de la CONADE se reserva el derecho de efectuar visitas de verificación correspondientes.

En el caso de los CEID, la Subdirección General del Deporte de la CONADE podrá realizar visitas de verificación, seguimiento y control de la aplicación del recurso otorgado con la finalidad de establecer acuerdos de mejora del Programa entre la Subdirección General del Deporte de la CONADE y los Institutos Estatales del Deporte, Entidades Deportivas y similares correspondientes.

Para el caso de los Fideicomisos no es aplicable dicho numeral.

### **7.2 Cierre de ejercicio**

La CONADE integrará el cierre del ejercicio programático presupuestario anual al 31 de diciembre del 2013 e informará a la Coordinadora Sectorial el resultado del mismo.

La Subdirección General del Deporte de la CONADE, para estar en posibilidad de efectuar el cierre del ejercicio en los términos antes señalados, procederá a concentrar y analizar la información proporcionada por los beneficiarios y solicitará, en su caso, a las instancias ejecutoras, las aclaraciones y documentación justificativa y comprobatoria a que haya lugar.

Los recursos presupuestarios no devengados por los beneficiarios al cierre del presente ejercicio fiscal, de conformidad a la normatividad aplicable, deberán reintegrarse a la Tesorería de la Federación mediante línea de captura, para lo cual el beneficiario solicitará a la Subdirección General del Deporte la línea de captura, e informará de la realización del reintegro a la Unidad Administrativa Responsable del Programa, aportándole la correspondiente constancia en un plazo no mayor a dos días hábiles contados a partir de que haya sido realizado el depósito.

Los recursos a los que se hace referencia en el párrafo anterior deberán ser depositados a la Tesorería de la Federación a más tardar los primeros quince días naturales del mes de enero del año siguiente al ejercicio fiscal vigente, de lo contrario serán responsables de cubrir el daño al erario federal por la extemporaneidad de la concentración de los recursos, así como las cargas financieras conforme a lo establecido en la normatividad de la materia.

El cálculo de la carga financiera deberá ser determinado por el beneficiario del Programa, con base en la fórmula que estará disponible en el portal de la CONADE [www.conade.gob.mx](http://www.conade.gob.mx) y deberá reportarlo previamente a la Subdirección General de Cultura Física de la CONADE.

## **8. Evaluación**

### **Interna**

La Subdirección General del Deporte como unidad administrativa responsable del programa, de conformidad con el artículo 12 fracción IX del Estatuto Orgánico de la Comisión Nacional de Cultura Física y Deporte, instrumentará la evaluación interna, con el fin de monitorear el desempeño del Programa construyendo, para tal efecto, indicadores relacionados con sus objetivos específicos y vinculados con los indicadores y metas establecidas en los niveles de Propósito y Componentes de la Matriz de Indicadores.

**Externa**

La Subdirección General del Deporte como unidad administrativa responsable del programa, de conformidad con el artículo 12 fracción IX del Estatuto Orgánico de la Comisión Nacional de Cultura Física y Deporte, instrumentará la evaluación externa de acuerdo con la Ley General de Desarrollo Social, el Decreto de Presupuesto de Egresos de la Federación para el Ejercicio Fiscal 2013, los Lineamientos Generales para la Evaluación de los Programas Federales de la Administración Pública Federal y el Programa Anual de Evaluación 2013.

En tal sentido y una vez concluidas las evaluaciones del Programa, éste habrá de dar atención y seguimiento a los Aspectos Susceptibles de Mejora.

**9. Indicadores de Resultados**

Las presentes Reglas de Operación fueron elaboradas bajo el enfoque de la metodología del marco lógico, conforme a los criterios emitidos conjuntamente por el Consejo Nacional de Evaluación de la Política de Desarrollo Social y la SHCP mediante oficios 307-A-2009 y VQZ.SE.284/8 de fecha 24 de octubre del 2008. No se omite señalar que en lo que respecta a la Matriz de Indicadores vinculada a las presentes Reglas, ésta se encuentra en proceso de conciliación y mejora continua.

La Matriz de Indicadores para Resultados (MIR) y las metas autorizadas conforme al Presupuesto de Egresos de la Federación para el ejercicio fiscal 2013, se encuentran disponibles en la siguiente dirección electrónica: [www.conade.gob.mx](http://www.conade.gob.mx)

**10. Seguimiento, Control y Auditoría.****10.1 Atribuciones**

Los subsidios mantienen su naturaleza jurídica de recursos públicos federales para efectos de su fiscalización y transparencia.

Estos son objeto de seguimiento, control y auditoría de la Secretaría de la Función Pública o instancia correspondiente que para tal efecto se determine por sí o a través del Organismo Interno de Control en la CONADE.

La Auditoría Superior de la Federación es la instancia competente para la fiscalización de los subsidios. Los Organismos Técnicos de Fiscalización de las Legislaturas Locales y de la Asamblea Legislativa del Distrito Federal podrán participar en dicho proceso en los términos establecidos por el Título Tercero de la Ley de Fiscalización y Rendición de Cuentas de la Federación.

**10.2 Objetivo**

Para un mejor cumplimiento de los objetivos y metas del Programa, la unidad responsable del Programa llevará a cabo las medidas correctivas que deriven del seguimiento y atención a las recomendaciones y observaciones emitidas por el Organismo Interno de Control en la CONADE la Secretaría de la Función Pública o instancia correspondiente que para tal efecto se determine y la Auditoría Superior de la Federación.

**10.3 Resultados y Seguimiento**

Algunas mejoras que han sido aplicadas son:

- a. Se elaboró un documento denominado "Diagnóstico sobre la población potencial con la que operan los proyectos del Programa Deporte"
- b. Se diseñó y aplicó un cuestionario para conocer el grado de satisfacción de los beneficiarios.
- c. Se realizaron Talleres de Capacitación para Inducción a los Procesos Administrativos de por lo menos un proyecto del programa, así como Sesiones de Capacitación de Planeación Estratégica.
- d. Se han realizado acciones para planificar la aplicación de una evaluación externa adicional con la finalidad de conocer a detalle la población así como la cobertura de los proyectos y acciones del Programa Deporte.
- e. Se cuenta con un plan de Trabajo por parte de las Asociaciones Deportivas Nacionales, con base al documento Planeación Estratégica.

Como resultado de las auditorías que practiquen los órganos fiscalizadores establecidos en el numeral 10.1, se emitirán los informes de resultados con las recomendaciones que permitan a los beneficiarios subsanar las irregularidades identificadas y en los casos que proceda, turnar a las áreas de responsabilidades competentes para la instauración de los procedimientos disciplinarios correspondientes.

Con base en los indicadores que forman parte de la Matriz de Indicadores de Resultados, se medirá el avance en la consecución de los objetivos esperados.



## 11. Quejas y Denuncias.

Para presentar una queja, denuncia o sugerencia, asistir personalmente al Organismo Interno de Control en la CONADE, ubicado en Camino a Santa Teresa 482, Colonia Peña Pobre, Código Postal 14060, en México, D.F., en un horario de 9:00 a 15:00 y de 16:00 a 18:00 horas o llamar al teléfono 5927-5200, extensiones 4300, 4310 ó 4320. Si lo prefiere, puede escribir a la dirección de correo electrónico: quejas@conade.gob.mx.

Para el caso de Contraloría Social, las quejas y denuncias se realizarán a través del Sistema Informático de Contraloría Social (<http://uorcs.funcionpublica.gob.mx/SICS/>), las cuales el comité ingresará con el apoyo del titular del CEID. La Dirección de Planeación y Tecnologías de la Información de la CONADE, dará seguimiento a las quejas y denuncias que para tales efectos emitan los diversos comités, de acuerdo a la normatividad aplicable en la materia y a las facultades que posean las autoridades de conformidad a su nivel de competencia.

### ANEXO 1. Glosario

Para el efecto de las presentes Reglas de Operación, se entenderá por:

**Asociaciones Deportivas Nacionales.-** Federaciones Deportivas Mexicanas, reconocidas y registradas ante la CONADE.

**CONADE.-** Comisión Nacional de Cultura Física y Deporte.

**CNID.-** Centro Nacional de Información y Documentación de Cultura Física y Deporte.

**CEID.-** Centro Estatal de Información y Documentación de Cultura Física y Deporte.

**ENED.-** Escuela Nacional de Entrenadores Deportivos.

**Entidades Federativas.-** 31 Estados y el Distrito Federal.

**Entidades Deportivas.-** Instituto Mexicano del Seguro Social (IMSS), Universidad Nacional Autónoma de México (UNAM) e Instituto Politécnico Nacional (IPN).

**Fideicomisos.-** Son aquellos constituidos por las Entidades Federativas cuyas acciones coadyuvan al logro de los objetivos del Programa Deporte.

**Infraestructura Deportiva.-** Acciones de Obra Pública y Equipamiento Deportivo.

**Institutos Estatales del Deporte o su equivalente.-** Secretarías, Institutos, Comisiones o Consejos Estatales del Deporte y del Distrito Federal.

**INDESOL.-** Instituto Nacional de Desarrollo Social.

**Modalidad de Coinversión 50-50 Federal- Estatal-Municipal-Sector Privado.-** Es la modalidad mediante la cual se financian los proyectos con la aportación del 50% por parte de la federación y del 50%, por parte del gobierno estatal y/o el municipio y/o el sector privado.

**Municipios.-** Los municipios beneficiarios del Programa Deporte.

**Organizaciones afines al deporte federado de la sociedad civil.-** Aquellas Asociaciones Civiles sin fines de lucro dedicadas al fomento, la promoción de la cultura física y el deporte, tales como el Consejo Nacional del Deporte de la Educación (CONDDE), el Comité Olímpico Mexicano (COM), la Confederación Deportiva Mexicana (CODEME), principalmente.

**Reglas.-** Las presentes Reglas de Operación.

**RENADE.-** Registro Nacional de Cultura Física y Deporte.

**RUD.-** Registro Unico del Deporte (Constancia del RENADE)

**SICCEDeporte.-** Sistema de Capacitación y Certificación en el Deporte, que abarca cuatro proyectos (Sistema de Capacitación y Certificación para Entrenadores Deportivos, Sistema de Capacitación y Certificación para Entrenadores Deportivos Escolares y Municipales, Sistema de Capacitación y Certificación para Entrenadores Deportivos Comunitarios y Sistema de Capacitación y Certificación para Arbitros Deportivos).

**SINADE.-** Sistema Nacional de Cultura Física y Deporte.

**ANEXO 2. Diagrama de Flujo del Proceso de Otorgamiento de Apoyos.**

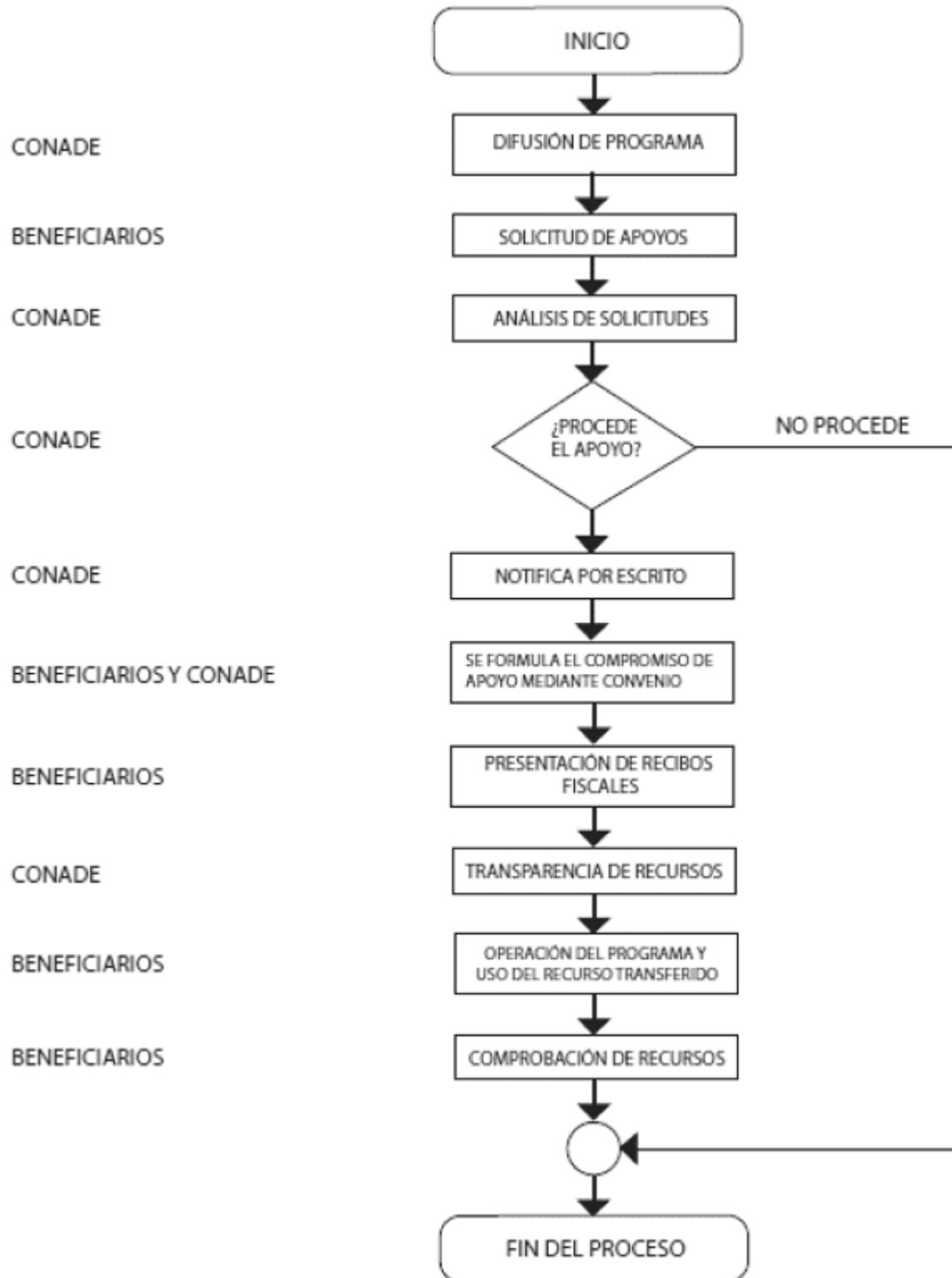

**ANEXO 3. Formato de Registro de Proyectos (Cédula de datos)**



COMISION NACIONAL DE CULTURA FISICA Y DEPORTE  
 SUBDIRECCION GENERAL DEL DEPORTE  
 DIRECCION DEL SISTEMA NACIONAL DEL DEPORTE  
 INFRAESTRUCTURA DEPORTIVA  
 CÉDULA DE DATOS 2013

Nombre de la Entidad Federativa: \_\_\_\_\_

PROYECTOS DE INFRAESTRUCTURA DEPORTIVA						
MUNICIPIO	NOMBRE DEL PROYECTO (Indicar si es Rehabilitación, Ampliación, Adecuación, Construcción o Equipamiento Deportivo )	DIRECCIÓN (Calle, Número interior y exterior, Colonia y Código Postal)	NUMERO DE BENEFICIARIOS CALCULADOS AL AÑO	IMPORTE FEDERAL SOLICITADO	IMPORTE ESTATAL Y/O MUNICIPAL APORTADO	COSTO TOTAL
<b>TOTAL:</b>						

Elaboró:

Autorizó:

**ANEXO 4**

**VALIDACION DE EXPEDIENTE TECNICO 2013 OBRA**

FOLIO: SGD/DSND/INFRAESTRUCTURAMUNICIPAL/ 000 /2013.

PROYECTO: \_\_\_\_\_

DIRECCION: \_\_\_\_\_  
\_\_\_\_\_

ALCANCE OBRA: \_\_\_\_\_  
\_\_\_\_\_

DOCUMENTOS QUE CONFORMAN EL EXPEDIENTE TECNICO: \_\_\_\_\_  
\_\_\_\_\_

POR EL GOBIERNO DEL ESTADO Y/O MUNICIPIO (EL QUE CORRESPONDA)

\_\_\_\_\_  
(Nombre del Titular)

POR LA COMISION NACIONAL DE CULTURA FISICA Y DEPORTE

\_\_\_\_\_  
(Nombre del Titular)  
SUBDIRECTOR DE INFRAESTRUCTURA

\_\_\_\_\_  
(Nombre del Titular)  
DIRECTOR DEL SINADE

\_\_\_\_\_  
(Nombre del Titular)  
SUBDIRECTOR GENERAL DEL DEPORTE

LOS FIRMANTES HACEN CONSTAR QUE LA OBRA CUMPLE CON LOS REQUISITOS ESTABLECIDOS POR LA COMISION NACIONAL DE CULTURA FISICA Y DEPORTE.

NOTA: LA DEPENDENCIA O ENTIDAD RESPONSABLE DE LA OBRA NO PODRA ALTERAR O DISMINUIR LOS ALCANCES DE OBRA VALIDADOS SIN PREVIA AUTORIZACION POR ESCRITO DE LA CONADE.

**ANEXO 5. Informe de Avance Físico Financiero**

COMISION NACIONAL DE CULTURA FISICA Y DEPORTE  
 SUBDIRECCION GENERAL DEL DEPORTE  
 DIRECCION DEL SISTEMA NACIONAL DEL DEPORTE  
 INFORME DE AVANCES FISICO-FINANCIERO

DATOS GENERALES DEL CONTRATO								
DEPENDENCIA O ENTIDAD CONTRATANTE:			TIPO DE ADJUDICACION:					
NOMBRE DE LA OBRA Y/O EQUIPAMIENTO:			FRACCION SEGUN LA LOPSRM / LAASSP:					
UBICACION:			ANTICIPO DE INICIO DE OBRA Y/O EQUIPAMIENTO %:					
ESTADO:			RESPONSABLE DE LA OBRA Y/O EQUIPAMIENTO:					
NUMERO DE CONTRATO:			EN LOS CASOS EN QUE SE CELEBREN CONVENIOS MODIFICATORIOS					
FECHA DE CONTRATO:			NUMERO DE CONVENIO:					
IMPORTE DEL CONTRATO:			FECHA DE CONVENIO:					
TIPO DE CONTRATO:			IMPORTE DE CONVENIO:					
FECHA DE INICIO:			PLAZO DE EJECUCION:					
PLAZO DE EJECUCION:			FECHA DE INICIO:					
CONTRATISTA / PROVEEDOR:			FECHA DE TERMINO:					
R/C CONTRATISTA / PROVEEDOR:			OBSERVACIONES:					
DATOS DEL PROGRAMA DE OBRA Y/O EQUIPAMIENTO SEGUN CONTRATO								
N° CONSEC	MES CALENDARIO	IMPORTE PROGRAMADO POR MES (\$)	ACUMULADO PROGRAMADO	AVANCE FISICO PROGRAMADO POR MES (%)	ACUMULADO PROGRAMADO	OBSERVACIONES		
1								
2								
3								
4								
5								
6								
IMPORTE DEL ANTICIPO (\$)		PORCENTAJE DEL ANTICIPO (%)						
AVANCE FISICO-FIANCIERO DE OBRA Y/O EQUIPAMIENTO								
N° CONSEC	MES CALENDARIO	AVANCES FINANCIERO REAL (\$)		FISICO REAL (%)		IMPORTES ACUMULADOS		OBSERVACIONES
		EN EL MES	ACUMULADO	EN EL MES	ACUMULADO	ANTICIPOS AMORTIZADOS	AJUSTES DE COSTOS	
1								
2								
3								
4								
5								
6								
AVANCE DE CONVENIOS								
N° CONSEC	MES CALENDARIO	AVANCES FINANCIERO REAL (\$)		FISICO REAL (%)		ACUMULADOS		OBSERVACIONES
		EN EL MES	ACUMULADO	EN EL MES	ACUMULADO	AJUSTES DE COSTOS		
1								
2								
3								
TERMINACION DE LAS ACCIONES DE OBRA Y/O EQUIPAMIENTO								
FECHA DE TERMINACION			FECHA DE ENTREGA RECEPCION			LUGAR DE RECEPCION		

Manifiesto bajo protesta de decir verdad, que los datos señalados en este Informe de avance Fisico- Financiero, son ciertos y tomados de los documentos originales que obran en los archivos del Estado y/o Municipio de \_\_\_\_\_.

RESPONSABLE: \_\_\_\_\_  
 (Nombre, cargo y firma)

FECHA DE ESTE INFORME \_\_\_\_\_



ANEXO 7.

FORMATO DE REPORTE DE GASTOS

PRESENTADO A LA COMISIÓN NACIONAL DE CULTURA FÍSICA Y DEPORTE

Federación Deportiva Nacional de:

Evento:

Sede:

Fecha:

Participantes

Atletas

Entrenadores

Otros

Total

Fecha	Proveedor	RFC. PROVEDOR	Concepto	No. Aprobación de Comprobante	VIGENCIA FACTURA	No. Factura	Moneda	Importe Moneda Ext.	Tipo de Cambio	Importe M.N.

TOTAL 0,00 \$ -

RESUMEN

Rubros	Autorizado	Comprobado	Diferencia
Alimentación			0.00
Hospedaje			0.00
Transportación Terrestre-Aerea			0.00
Otros			
<b>TOTALES</b>			<b>\$ -</b>

Nota: Se anclará con número el monto del apoyo económico autorizado para cada uno de los rubros, así como los montos que se comprobaban y la diferencia que resulta.

"Manifiesto bajo protesta de decir verdad que el ejercicio, manejo y aplicación de los recursos federales otorgados por "LA CONADE" se llevó a cabo con estricto apego a las disposiciones normativas que regulan el ejercicio del gasto público federal. La documentación original comprobatoria que respalda las erogaciones consignadas en el presente informe cumplen con lo previsto en los artículos 29 y 29-A del Código Fiscal de la Federación, y se conservará dentro del periodo legal establecido en dicho ordenamiento, de lo contrario no será considerada como comprobatoria de los gastos que ampare".

Nombre y firma

Nombre y firma

Presidente de la Asociación Deportiva Nacional

Responsable General del Manejo de los Recursos Federales (Tesorero)

Nombre y firma

Corresponsable del manejo de los recursos durante el evento

**ANEXO 8. Formato de Reporte Técnico Deportivo y de metas**

ANEXO 8  
REPORTE TÉCNICO DEPORTIVO Y DE METAS  
PRESENTADO A LA COMISIÓN NACIONAL DE CULTURA FÍSICA Y DEPORTE

FEDERACION DEPORTIVA NACIONAL DE:

Deporte:  Especialidad:  Prueba

Evento:

Sede (ciudad-pais):  Fecha:  Del  al  de  del 200

Nivel de evento: 

A	B	C	D
<small>Mundial o 2000</small>	<small>Copa Mundial - Eventos Continentales</small>	<small>Eventos Internacionales</small>	<small>Eventos Nacionales</small>

Altura de la ciudad:  Temperatura prom  Humedad

Calidad hospedaje:  Calidad alimentación

Se anexa: Memoria Oficial:  Otro:  Especifique

Objetivo - Metas del evento o actividad

--	--	--	--	--

RESULTADOS MÉXICO

No.	Nombre del Atleta o Equipo	Prueba	Pronóstico		Resultado		Evaluación
			Marca	Lugar	Marca	Lugar	
1							
2							
3							
4							
5							
6							
7							
8							
9							
10							
11							
12							
13							
14							
15							
16							
17							
18							
19							
20							



RESULTADOS OFICIALES DEL EVENTO

No.	Nombre del Atleta o Equipo	País	Prueba	Resultado		VS MÉXICO		
				Marca	Lugar	Marca	Lugar	Evaluación
1								
2								
3								
4								
5								
6								
7								
8								
9								
10								
11								
12								
13								
14								
15								
16								
17								
18								
19								
20								

Observaciones, Recomendaciones, Evaluación Técnica para mejorar el nivel de preparación de los atletas

RESULTADO OBTENIDO RELACIONADO CON APOYO OTORGADO

Número Participantes		Total Participantes	Apoyo otorgado		Total Apoyo	Mejor Resultado Obtenido	
Hombres	Mujeres		\$ Boletos Avián	\$ Económico		Lugar	Marca
		0			0		

México D.F. a \_\_\_\_\_ de \_\_\_\_\_ del 200

\_\_\_\_\_  
Nombre y firma  
Presidente de la Federación Deportiva

\_\_\_\_\_  
Nombre y firma  
Entrenador de la Federación Deportiva

**ANEXO 9. Guía de Administración Centros Estatales de Información y Documentación de Cultura Física y Deporte (CEID)**

**Introducción**

La CONADE reconoce la evolución de la denominada Sociedad de la Información y procura que el tema deportivo quede inmerso dentro de ella.

La forma de lograrlo es haciendo partícipe a los Institutos Estatales del Deporte o su equivalente de la generación de contenidos de calidad en el tema de Cultura Física y Deporte para ser compartidos mediante el Internet.

Como una estrategia al inicio de esta administración; se procuró darle al Registro Nacional de Cultura Física y Deporte (RENADE) un auge mediante la puesta en marcha de un programa de capacitación durante el 2007, que involucró ocho sedes regionales en donde se concentraron todas las Autoridades Estatales del Deporte, que desde ese momento, se convirtieron en Organismos Registradores del RENADE.

Asimismo, resulta indispensable contar con elementos que permitan definir las políticas públicas en materia de infraestructura deportiva; razón por la cual se lanza el Censo Nacional de Infraestructura Deportiva, proyecto que descansará sobre la infraestructura instalada de los CEID y que permitirá construir una base de datos de infraestructura deportiva pública y privada en todas las localidades del país mayores de 5,000 habitantes. Dicho proyecto estará además, conectado con el RENADE; en virtud de que compartirán información. Al término de este ejercicio se podrá contar con un sitio de Internet en donde se puedan realizar búsquedas de instalaciones deportivas sobre una base de datos territorial; además de que –de cada infraestructura deportiva-, se contará con fotografía, ubicación geográfica y una serie de características relevantes.

Por lo anteriormente descrito, resulta de vital importancia orientar los esfuerzos que la CONADE ha realizado en los últimos años conjuntamente con las Autoridades Estatales del Deporte, para llevar el tema deportivo hacia la Sociedad de la Información

La colaboración institucional cobra un nuevo valor a la luz de la experiencia tecnológica.

Gracias por su colaboración.

### **Indice**

#### **Capítulo 1.** Descripción de un CEID

- ¿Qué es un CEID?
- Objetivos del CEID.
- Funciones y actividades del CEID.
- Conformación del CEID.
- Organización del CEID.
- Atribuciones del Titular del CEID
- Recursos para el CEID

#### **Capítulo 2.** RENADE

- Objetivos y propósito
- Interacción CNID-CEID
- Organismos registradores

#### **Capítulo 3.** Censo de Infraestructura Deportiva Nacional.

- En qué consiste el Censo.
- Finalidad del Censo.
- ¿Qué contendrá la base de datos del censo?
- Etapas del Censo.
- ¿Quién participará en el censo?

#### **Capítulo 4.** Contraloría Social.

- Operación de la Contraloría Social

#### **Capítulo 5.** Documentación del Proyecto

- Convenio Marco
- Anexo Técnico de Ejecución
- Acta de Instalación
- Plan Anual
- Visitas de Verificación
- Ficha Técnica de la Entidad Deportiva Nacional
- Informe Técnico
- Acciones de seguimiento a los compromisos derivados de este programa
- Indicadores de desempeño
- Comprobaciones
  - Procedimientos de la DPTI para notificar a los beneficiarios del Programa
  - Equipos informáticos y de telecomunicaciones
  - Servicios (Internet, GPS, mantenimiento, etc.)
  - Personal de honorarios
  - Promoción y difusión
  - Consumibles
  - Software
  - Otros

## **CAPITULO 1 DESCRIPCION DE UN CEID**

### **1.1 ¿Qué es un CEID?**

La acción fundamental del programa de Deporte de la Comisión Nacional de Cultura Física y Deporte-CONADE es fortalecer el Modelo Nacional de Desarrollo del Deporte, que fomente una estructura de planeación y participación organizada entre la población en programas de desarrollo y masificación del deporte. Una de las herramientas de la CONADE para lograrlo es la operación del Centro Nacional de Información y Documentación (CNID) en coordinación con los Centros Estatales de Información y Documentación de Cultura Física y Deporte (CEID) que juntos conforman la estructura del proyecto de Gobierno Electrónico de la CONADE.

El CEID es el lugar dentro del Instituto Estatal del Deporte o su equivalente, donde se localiza la infraestructura y el equipo necesario para hacer uso de las tecnologías de información actuales. Este provee de manera eficiente y efectiva la información sobre metodologías deportivas y la difusión del deporte; además, facilita la recopilación y sistematización de la información, el conocimiento del deporte y la cultura física.

Se encargan de operar en cada una de los Institutos Estatales del Deporte o su equivalente, los proyectos estratégicos de Gobierno Electrónico de la CONADE, como el Registro Nacional de Cultura Física y Deporte (RENADE) o el Censo Nacional de Infraestructura Deportiva, entre otros.

El CEID es el lugar donde se da cobertura a las necesidades de información de usuarios tanto del Sistema Nacional de Cultura Física y Deporte (SINADE), como de los ciudadanos interesados en la Cultura Física y Deporte.

### **1.2 Objetivos del CEID**

- Mantener actualizado el RENADE de la entidad deportiva respectiva, en sus modalidades de trámite, autorización y registro, para los Organismos, Asociaciones Deportivas Nacionales, Sociedades Deportivas, Entes Deportivos, Convenios, Eventos Deportivos e Infraestructura Deportiva.
- Conformar la base de datos del Censo Nacional de Infraestructura Deportiva en la Entidad Deportiva respectiva.
- Establecer un acervo documental del desarrollo del deporte en la Entidad, así como de la documentación soporte del RENADE y un archivo histórico.
- Recabar y sistematizar la información que se genere en el ámbito deportivo de la entidad que representa para facilitar el acceso de la misma a todos los miembros del SINADE y a la población en general; mediante diversos medios electrónicos, impresos, audiovisuales y multimedia.
- Proporcionar soporte al proceso de difusión del tema de "Contraloría Social".

### **1.3 Funciones y Actividades del CEID.**

Las funciones y actividades del CEID las podemos dividir en 5 rubros:

**1.- Apoyo a los programas de Gobierno Electrónico de la CONADE (RENADE y el Censo Nacional de Infraestructura Deportiva, entre otros):**

\*Registro y actualización de Información

\*Difusión de los programas

**2.- Funciones Operativas:**

\* Elaboración de una Evaluación Previa y Plan Anual

\* Apoyo en el recabo de firmas a los instrumentos jurídicos aplicables

\* Comprobación de recursos federales otorgados al programa "Centros Estatales de Información y Documentación de Cultura física y Deporte"

\*Informes Técnicos y de Metas.

**3.- Publicaciones Electrónicas:**

\*Diseño y mantenimiento de portales de información u página de Internet

\*Digitalización de documentos para la conformación de Biblioteca Digital y soporte al mismo.

\*Realización de Publicaciones Electrónicas relacionadas al CEID y RENADE.

\*Actualizar y difundir los temas relacionados a la Transparencia y Rendición de Cuentas.

**4.- Informativas:**

\*Actualización de la información deportiva local.

\*Integración del Directorio Estatal de Asociaciones Deportivas.

\*Integración de Censo Nacional de Infraestructura Deportiva.

\*Seleccionar, tratar, almacenar y difundir información especializada en cuatro grandes áreas:

**Cultura Física:**

a) Educación

b) Biblioteca Virtual

c) Centros de información

d) Normateca

e) Estadística

f) Estudios

g) Análisis

h) Informes

**Deporte:**

a) Instalaciones

b) Equipo deportivo

c) Entrenadores

d) Ranking Nacional

e) Deportistas Elite

f) Eventos

g) Asociaciones Deportivas

**Activación Física:**

a) Activación Física

b) Fundamentos Deportivos

c) Difusión de programas

d) Dónde practicar

e) Promoción de actividades

**Salud:**

a) Medicina deportiva

b) Nutrición

c) Prevención de lesiones

d) Doping

\*Diseñar y adaptar mecanismos de flujo de información entre el instituto y sus municipios y/o dependencias locales; comunicación vía redes sociales, correos electrónicos, etc.

**5.- Atención y servicios al público.**

\*Acceso a Internet regulado por el Titular del CEID

\*Atención al público en general.

Con el debido cumplimiento de las funciones y los servicios descritos anteriormente cada uno de los CEID logrará tener un impacto en el público en general interesado en la Cultura Física y el Deporte, alumnos y atletas, profesores, entrenadores, profesionales de las ciencias aplicadas al deporte, árbitros, administrativos de Centros Deportivos y miembros del SINADE y así cumplir con los objetivos del CEID.

**1.4 Conformación del CEID**

Realizar el Acta de Instalación del CEID en el Instituto del Deporte Local o su Equivalente, nombrar a la persona la cual fungirá como titular del CEID y así poder definir funciones y responsabilidades de todo el personal para poder tener claramente identificadas cuáles serán las actividades a realizar.

Podrá ser nombrado como titular del CEID, el funcionario familiarizado con la operación de las asociaciones deportivas y conocimiento de la infraestructura deportiva en el ámbito territorial del Estado. Cabe mencionar que el nombramiento deberá ser oficial, por escrito, signado por el Titular del Instituto y con copia a la CONADE, mismo que puede ser removido del cargo o nombrar otro en cualquier momento de ser necesario.

**1.5 Organización del CEID.**

Cada CEID debe de contar con el espacio suficiente para poder realizar todas las actividades previamente mencionadas, en un lugar estratégico dentro del Instituto del Deporte Estatal o su equivalente, procurando que de manera sencilla, cualquier ciudadano pueda acceder a él. En caso de que por razones ajenas al CEID su localización no sea de fácil acceso deberá contar con un sistema de señalización.

La organización del CEID se encuentra dividida en 2 categorías que son Recursos Humanos y Recursos Materiales.

**1.5.1 Recursos Humanos.**

El personal mínimo sugerido que labore dentro del CEID es el siguiente:

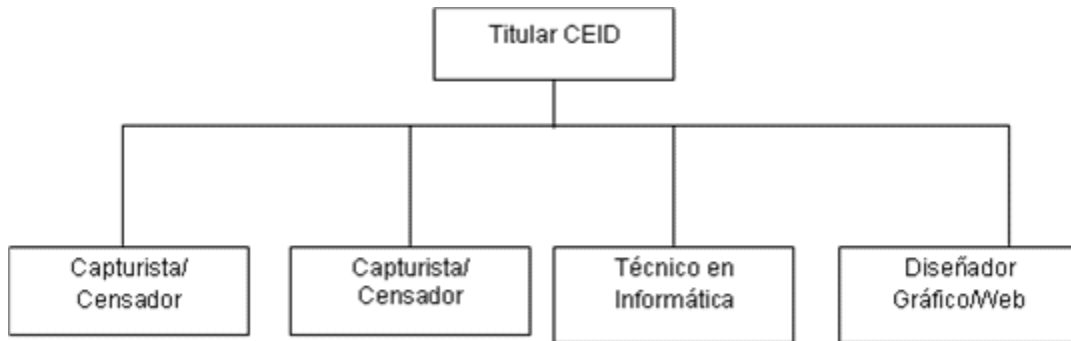

Cabe mencionar que es posible que, estas personas puedan fungir con actividades propias del instituto, compartiendo el salario con el estado y los recursos federales ministrados por la CONADE a través del programa de referencia; siempre y cuando no exista un conflicto de intereses, ni se desatiendan las funciones y operatividad del CEID.

**1.5.2 Recursos Materiales.**

Se sugiere que se tengan 8 equipos de cómputo, con las siguientes características:

- 1 Impresora láser b/n con conexión en red
- 1 Impresora láser color con conexión en red
- 2 Escáner tamaño carta
- 1 Cámara Digital de 8.0 mpx o superior
- 1 Conexión a Internet de banda ancha (mínimo de 1 MB exclusivo al centro)
- 1 Línea telefónica propia. (Siendo comprobable únicamente el costo de renta mensual y los servicios de Internet)
- No se autorizará la adquisición de servicios de telefonía e internet móvil.
- 1 Router o switch para distribuir la conexión de Internet en red.

La comunicación que se establezca entre el CEID y el CNID deberá ser a través de correos institucionales, no se atenderá ninguna solicitud, ni se enviará información alguna a correos personales de servicios gratuitos (Hotmail, Yahoo, Gmail, etc.)

Para lo correspondiente a redes sociales inherentes al CEID (Facebook, Twitter, Flickr y YouTube), el Instituto Estatal del Deporte o su equivalente designará al administrador de tal cuenta y éste último deberá signar una carta compromiso que asegure mantener el nombre y clave de acceso en caso de que el funcionario cause baja; esta carta compromiso quedará bajo el resguardo del Titular del CEID.

En todo momento el equipo de cómputo, mobiliario, equipo de telecomunicaciones y demás activos que se adquieran con recurso federal etiquetado para este programa, deberán permanecer dentro de las instalaciones que ocupe el CEID y estar alineados a los objetivos del propio Centro.

Lo mismo aplica para el caso del material consumible, si por cuestiones de logística se encuentra ubicado físicamente en otra área, éste deberá estar siempre disponible para atender las necesidades que requiera el Centro. El Titular del CEID deberá llevar un control de inventarios mediante cédulas que deberá anexar a los documentos de comprobación del gasto, con el objeto de asegurar que los consumibles son de uso exclusivo al centro.

En el caso del tóner, sus especificaciones técnicas deberán coincidir con los equipos de impresión que se encuentren dentro del Centro y que hayan sido adquiridos con recursos federales.

#### **1.6 Funciones del Titular del CEID**

De manera independiente al cargo que el Instituto pudiese inferir, el Titular del CEID tiene como atribuciones inherentes:

- Captura en el Sistema CNID, la información correspondiente a la Evaluación Previa, Plan Anual e Informes Trimestrales.
- Ingreso de información en los sistemas del Registro Nacional de Cultura Física y Deporte y Censo Nacional de Infraestructura Deportiva.
- Comunicación con el CNID
- Formar parte del Comité de Contraloría Social, a manera de observador y coadyuvar al ingreso de la información que corresponda al Sistema Informático de Contraloría Social (SICS)
- Brindar atención ciudadana
- Contar con una bitácora de atención de usuarios que sustente el número y tipo de solicitudes recibidas y atendidas.
- Elaborar una bitácora de préstamos de equipo al interior del Instituto, siempre y cuando no afecte las actividades sustantivas que se desarrollan en el CEID
- Contar con el inventario de todo lo adquirido con recursos federales, así como del acervo bibliográfico

#### **1.7. Recursos para el CEID**

Para el correcto ejercicio del recurso otorgado a las Entidades Deportivas y Federativas, a través de los Institutos Estatales del Deporte o sus equivalentes, se deberá realizar una Evaluación Previa, con la cual la CONADE tendrá los elementos para identificar, en conjunto con los CEID, sus necesidades operativas y tecnológicas prioritarias.

De manera primordial, tanto la Evaluación Previa y el Plan Anual, deberán ingresarse en el Sistema CNID durante el primer trimestre del año en curso, de no ser entregados en tiempo y forma, toda acción administrativa será suspendida y podría ser causa de la no transferencia del recurso programado.

##### **1.7.1 Evaluación previa.**

Con el objeto de que la CONADE dé seguimiento al gasto del recurso público, el Instituto deberá reportar todos los activos con el que cuenta el Centro, así como su número de serie o inventario. Para el caso específico de computadoras ensambladas, deberá notificarse la MAC-Address.

Las erogaciones que se realicen en el rubro de recursos humanos, registros de RENAME y Censo se reportarán exclusivamente del Ejercicio Fiscal inmediato anterior.

Dicha Evaluación será elaborada por el titular del CEID y contará con la validación del Director General o de nivel homólogo de los Institutos Estatales del Deporte o su equivalente. Asimismo la CONADE, a través de la Dirección de Planeación y Tecnologías en la Información, cotejará la información remitida por los beneficiarios.

##### **1.7.2 Estados de maduración de un CEID.**

Las acciones y resultados que se reflejen en la Evaluación Previa otorgarán un nivel del estado en que se encuentra cada uno de los CEID. El estado de maduración será un indicador que solamente mostrará las necesidades y acciones a seguir para un correcto funcionamiento del programa, así como la identificación de áreas de oportunidad.

El CNID valorará el nivel de maduración de un CEID de acuerdo a los rubros que determinarán se enuncian a continuación:

**Tecnología**

- Equipo de cómputo y de comunicación
- Espacio físico y designado
- Internet
- Mantenimiento y resguardo de equipo
- Instalaciones seguras
- Acta de entrega al finalizar el cargo
- Nombramiento y contratación del personal
- Informar sobre la plantilla del personal

**Servicios a usuarios**

- Señalización
- Difusión del CEID y Servicios
- Página de internet, facebook, twitter( eventos, noticias locales y nacionales)

**Recopilación de datos**

- Registro censo y RENADE
- Red social

Los niveles de maduración de acuerdo al resultado obtenido son los siguientes:

**Bajo**

Un CEID que se encuentre en este nivel de maduración es un centro estatal que puede no existir dentro de las instalaciones Autoridad Deportiva Estatal, o simplemente contener algún elemento básico tal como espacio físico asignado y alguien designado como titular.

Los resultados de los programas y actividades inherentes al centro así como su desempeño continuo son inexistentes o sumamente volátiles, ya que al no encontrarse bien establecido el seguimiento por parte de la Autoridad Deportiva Estatal es mínimo.

Las necesidades que requieren este tipo de CEID se referirán al establecimiento correcto del centro, así como la integración adecuada de la infraestructura tecnológica y los recursos humanos para poder darle inicio a los programas y actividades o un impulso considerable para el desarrollo adecuado del CEID.

**Medio**

El nivel medio del CEID corresponde a centros estatales, que se encuentran operando y realizando las actividades inherentes así como el desarrollo de los programas asignados al mismo.

Sin embargo todavía existen deficiencias dentro de la organización del CEID que no permite un desempeño constante y adecuado de las actividades que se deben realizar. Los resultados que muestran los CEID en este nivel de maduración varían desde los mínimos, que demuestran algún tipo de actividad, hasta un número cercano a lo requerido, sin llegar a sobresalir.

La constancia en el desempeño y actividades es variante en este nivel de maduración, ya que los centros con deficiencias operativas han demostrado en su mayoría resultados al final de ejercicio fiscal.

Las necesidades que requieren este tipo de CEID se referirán a la mejora de la infraestructura, así como un impulso considerable a las áreas que impiden la correcta aplicación de las actividades logrando con esto una continuidad e incremento de los resultados a obtener.

**Alto**

El nivel alto corresponde a centros estatales perfectamente establecidos, que ya han logrado una continuidad dentro de las actividades y programas inherentes logrando resultados satisfactorios y en algunos casos sobresalientes.

La infraestructura y recursos humanos están bien establecidos, logrando con esto una continuidad para un desarrollo constante del centro.

Al encontrarse en este nivel de maduración tiene la posibilidad de acceder a la realización de programas y desarrollos piloto, permitiendo con esto el incremento especializado de recursos tanto informáticos como de telecomunicaciones y recursos humanos para poder llevar a cabo las actividades establecidas entre el CNID y el referido CEID.

**Funciones del CNID.**

- Desarrollar sistemas informáticos que faciliten el acopio e intercambio de información y documentación entre los miembros del Sistema Nacional de Cultura Física y Deporte (SINADE).
- Concentrar información nacional e internacional sobre Cultura Física y Deporte, para que se encuentre disponible para los miembros del SINADE, atletas y población en general.
- Se integrará la información proveniente de los CEID, a través de un sistema de comunicación basado en la Internet.
- Llevará el registro del avance del ejercicio del presupuesto asignado, a partir de lo programado en el Anexo Técnico de Ejecución.
- Autorizar o negar toda compra de equipo de cómputo y consumibles de acuerdo a la normatividad general aplicable en cuanto a los criterios de economía, eficacia, eficiencia, imparcialidad, transparencia y honradez.
- Proporcionar la asesoría y llevar a cabo las gestiones administrativas que se requieran para la promoción y desarrollo de las acciones que se señalan en el Anexo Técnico de Ejecución.

Después de haber fenecido el tiempo de ejecución y comprobación del recurso otorgado al CEID para la Actividad Interinstitucional del programa Deporte denominada "Centros Estatales de Información y Documentación de Cultura Física y Deporte", elaborará y emitirá requerimientos de información o documentación faltante, por medio de un comunicado que englobe saldos por comprobar vencidos y sin vencer.

**2. CAPITULO RENADE****2.1 Objetivos y Propósito.**

El Registro Nacional de Cultura Física y Deporte (RENADE) tiene como propósito el de generar un acervo de información que proporcione un soporte para la toma de decisiones, implementar acciones, financiamiento y programas necesarios para la coordinación, fomento, apoyo, promoción, difusión y desarrollo de la cultura física y el deporte, para estandarizar los procedimientos de registro a nivel nacional y crear con esto una base de datos de información consistente y confiable para la realización de futuros padrones, inventarios y estadística de la información contenida en este registro.

De acuerdo con la Ley General de Cultura Física y Deporte, publicada en el Diario Oficial de la Federación el día 24 de febrero del 2003, establece en su artículo 29 que la Comisión Nacional de Cultura Física y Deporte (CONADE) tiene como una de sus atribuciones la de integrar y actualizar el Registro Nacional de Cultura Física y Deporte, de igual manera la CONADE coordinará con los estados, el Distrito Federal, las delegaciones y los municipios la integración y actualización del Registro Nacional de Cultura Física y Deporte a través de la creación de los "Centros de Información y Documentación de Cultura Física y Deporte", donde se concentrará y difundirá la información en la materia, a través de la coordinación de una red en los 31 estados y el Distrito Federal, así como otros organismos deportivos de ámbito nacional.

Es entonces que tanto los Centros Estatales de Información y Documentación de Cultura Física y Deporte (CEID), así como el Centro Nacional de Información y Documentación de Cultura Física y Deporte (CNID) los designados por la CONADE para llevar junto con los demás organismos registradores el llevar a cabo los objetivos del RENADE.

**2.2 Interacción CNID-CEID**

El CNID es el organismo encargado de facilitar la recopilación y sistematización de la Información y el conocimiento sobre el Deporte y la Cultura Física, a través del uso de nuevas tecnologías informáticas y de comunicación.

Dentro de las funciones del CNID con relación al RENADE se encuentran las siguientes:

- Coordinar la integración y actualización del RENADE a través del Programa Federal "Centros Estatales de Información y Documentación de Cultura Física y Deporte", siendo estos últimos el enlace directo con el CNID.
- Apoyar a la instalación de los CEID.
- Coordinar la operación de los programas federales inherentes al programa de CEID.
- Planeación, proyección y ejecución de acciones de mejora para la operatividad de los programas que le atañen a los CEID y al CNID.

**2.3 Organismos registradores.**

De acuerdo al Capítulo 1, Disposiciones Generales, segundo apartado de los Lineamientos para la Integración y Actualización del Registro Nacional de Cultura Física y Deporte, los organismos registradores son los siguientes:



- La CONADE, los Institutos Estatales del Deporte o su equivalente, las oficinas encargadas de la cultura física y deporte en las delegaciones y los municipios, la Universidad Nacional Autónoma de México, el Instituto Politécnico Nacional, el Instituto Mexicano del Seguro Social, la Confederación Deportiva Mexicana, A.C. (CODEME), y el Consejo Nacional del Deporte de la Educación, A.C. (CONDDE) y aquéllos del sector social o privado en su ámbito de competencia, de conformidad con la fracción IV del artículo 29 de la Ley.

Particularmente los organismos registradores que cuentan con un CEID son los Institutos Estatales o su equivalente, UNAM, IPN, IMSS y el CONDDE, obteniendo actualmente 36 entidades deportivas con la facultad de registrar en el RENADE.

Las solicitudes de inscripción, renovación, actualización y cancelación al RENADE que se realicen en los CEID comprenden los siguientes rubros:

- a) Asociaciones y Sociedades Deportivas: personas morales, cualquiera que sea su estructura, denominación y naturaleza jurídica, que conforme a su objeto social promuevan, practiquen o contribuyan al desarrollo del deporte sin fines preponderantemente económicos.
- b) Entes de Promoción Deportiva: personas físicas o morales, que sin tener una actividad habitual y preponderante de cultura física o deporte, conforme a lo dispuesto a la Ley General de Cultura Física y Deporte, realicen o celebren eventos o espectáculos en estas materias de forma aislada, que no sean competiciones de las previstas en el artículo 57 de esta Ley.
- c) Eventos/Convocatorias Deportivas.
- d) Instalaciones Deportivas (públicas y privadas): instalaciones que permitan atender adecuadamente las demandas que requiera el desarrollo de la cultura física y el deporte, promoviendo para este fin, la participación de los sectores social y privado en el territorio nacional.

Nota: La operación y el manejo técnico del programa RENADE, se encuentran desarrollados en los Lineamientos para la Integración y Actualización del Registro Nacional de Cultura Física y Deporte.

### **CAPITULO 3. Censo Nacional de Infraestructura Deportiva**

#### **3.1 En qué consiste el Censo**

El Censo Nacional de Infraestructura Deportiva consiste en la integración de una base de datos que contenga toda la información de la infraestructura deportiva del país.

#### **3.2 Finalidad del Censo**

El Censo tiene como finalidad compartir la información de la Infraestructura Deportiva que se posee a nivel nacional a todos los actores de la sociedad involucrados en la promoción de la cultura física y deporte; éste permitirá contar con información para la toma de decisiones para la construcción de nueva infraestructura deportiva, desarrollo eventos y definición de políticas públicas en materia de cultura física y deporte.

#### **3.3 Contenidos en la base de datos del Censo.**

- Ubicación geográfica de la infraestructura deportiva (latitud, longitud, altitud, localidad, municipio, estado y dirección).
- Tipo de instalación (pública, privada, mixta).
- Disciplina o disciplinas a las que está dedicada.
- Condiciones en que se encuentra.
- Características físicas de la instalación (altura, ancho, largo, profundidad, material con el que se construyó, etc.)
- Equipamiento con el que se cuenta (rampas de acceso, vestidores, baños, gradas, etc.)
- Otras características.

#### **3.4 Etapas del Censo:**

El Censo consta de las siguientes etapas:

**1. Recopilación de información.** Se llevará a cabo la recopilación de información en campo, simultáneamente se capturará la información en red, mediante el sistema del Censo Nacional de Infraestructura Deportiva. (<http://renade.conade.gob.mx/censo/index.asp>)

**2. Sistematización de información.** Se contará con una base de datos lista para explotar y se generarán reportes a nivel territorial (por estado, municipio o localidad) o por disciplina.

### **3. Publicación de información.**

Mediante la interfase en Internet, se podrá observar la ubicación de las instalaciones por estado y municipio, a través de búsquedas específicas, filtrando variables directamente desde la página de Internet <http://renade.conade.gob.mx/censo/index.asp>

#### **3.5 ¿Quiénes participan en el Censo?**

El Centro Nacional de Información y Documentación de Cultura Física y Deporte, a través de la Dirección de Planeación y Tecnologías en la Información será la que coordine el desarrollo del proyecto.

La Dirección del SINADE coadyuvará en la promoción de las relaciones interinstitucionales necesarias entre los miembros del SINADE que permita la recopilación de la información y la ejecución del Censo en sus respectivos ámbitos de competencia.

Los Institutos Estatales del Deporte o su equivalente, mediante el programa "Centros Estatales de Información y Documentación de Cultura Física y Deporte".

### **CAPITULO 4. Contraloría Social**

La Contraloría Social estará a cargo de los ciudadanos beneficiarios en las propias Entidades Federativas en las que se ejecuta el presente programa con objeto de dar seguimiento, supervisión y vigilancia al cumplimiento de las metas y acciones comprometidas en dicho programa, así como de la correcta aplicación de los recursos asignados al mismo.

La Dirección de Planeación y Tecnologías en la Información de la CONADE, a través de los Centros Estatales de Información y Documentación, de manera conjunta con cada una de las Entidades Federativas en que se aplique el presente programa, planificarán y ejecutarán la estrategia para la promoción, capacitación y apoyo de la Contraloría Social, difundiendo al respecto los materiales didácticos que correspondan, mismos que estarán a disposición de los beneficiarios interesados en los Centros Estatales de Información y Documentación, así como en el portal de internet: <http://conade.gob.mx/contraloria/> cuyos costos de reproducción deberán ser cubiertos con la cantidad establecida para la difusión de la contraloría social, en el anexo técnico del convenio de colaboración que corresponda.

Los responsables tanto para la conformación y organización de los Comités de Contraloría Social, serán los Institutos Estatales del Deporte o su equivalente, mismos que convocarán a los ciudadanos beneficiarios de los Programas de la CONADE para la constitución de sus respectivos comités. Asimismo, elegirán por mayoría de votos a sus integrantes, mismos que deberán ser pertenecientes a la sociedad civil y ajenos al Instituto del Deporte o Instancia Deportiva o al Gobierno Federal y/o Estatal y/o Municipal; buscando que los respectivos comités se conformen en equidad de género, lo cual se hará constar por escrito y términos de lo que al efecto señale el esquema de Contraloría Social que emita la CONADE derivada de los Lineamientos para la promoción y operación de la Contraloría Social en los Programas Federales de Desarrollo Social, publicados en el Diario Oficial de la Federación el 11 de abril del 2008.

Las actividades que realizarán dichos comités de participación social, son vigilar la correcta aplicación y ejecución de este programa, fungir como instancia receptora de las quejas y denuncias que se pudieran llegar a suscitar como resultado de dicha actividad; los medios institucionales para presentar éstas, las cédulas de vigilancia y los informes anuales que lleguen a entregar, se sujetarán a la metodología prevista por la propia Guía Operativa emitida por la CONADE.

#### **4.1 Como actividades de apoyo a este rubro se contempla:**

- Realizar la captura en el sistema informático de Contraloría Social en el rubro de ejecutora estatal, en la dirección: <http://uorcs.funcionpublica.gob.mx/SICS>
- El titular del CEID deberá formar parte del Comité, a manera de observador y este mismo gestionará todos los informes correspondientes a dicho comité.

Cabe mencionar que los CEID de la UNAM, IMSS, IPN y el CONDDE quedan exentos de este tema.

### **CAPITULO 5. DOCUMENTACION DEL PROYECTO**

#### **5.1 Anexo Específico al Convenio de Coordinación y Colaboración.**

Es el instrumento jurídico que se suscribe entre la Comisión Nacional de Cultura Física y Deporte (CONADE) y el Instituto Estatal del Deporte o su equivalente a través de sus representantes, cuya vigencia será el último día del mes de diciembre de cada año.

#### **5.2 Marco Normativo y Objeto del Anexo Específico.**

En el ámbito del Sistema Nacional de Cultura Física y Deporte y de conformidad con lo dispuesto en los artículos 35, 36 y 37 de la Ley General de Cultura Física y Deporte 13, 16 y 17 de su Reglamento las partes suscriben el anexo específico, con objeto de conjuntar acciones, recursos y procedimientos; con el fin de apoyar, impulsar, fomentar y desarrollar la cultura física y el deporte en el estado o entidad, sujetándose a las condiciones señaladas en el mismo.

### **5.3 Anexo Técnico de Ejecución.**

El Anexo Técnico de Ejecución es parte integral del Anexo Específico al Convenio de Coordinación y Colaboración, mismo que tiene por objeto establecer los compromisos de la CONADE y el Instituto Estatal del Deporte o su equivalente.

### **5.4 Acta de Instalación.**

Es el documento mediante el cual consta la integración de un Centro Estatal de Información y Documentación de Cultura Física y Deporte.

### **5.5 Plan Anual.**

De acuerdo al inciso 4.4.1.1 de las Reglas de Operación del Programa Deporte, el CEID, deberá presentar un programa anual de actividades, siendo éste requisito indispensable para acceder a los apoyos del Programa "Centros Estatales de Información y Documentación de Cultura Física y Deporte".

La CONADE evaluará y autorizará la viabilidad de las solicitudes de apoyo, considerando como criterios de resolución que los beneficiarios solicitantes y la población objetivo, pertenezcan a los señalados en las Reglas de Operación para el Programa Deporte; lo anterior se encuentra sujeto a que exista disponibilidad de recursos con base en el Presupuesto de Egresos de la Federación para el ejercicio fiscal del año en cuestión.

El Plazo máximo de respuesta será de 3 meses conforme a lo establecido en el Artículo 17 de la Ley Federal de Procedimiento Administrativo. Si al término del plazo máximo de respuesta, la CONADE no ha respondido, se entenderá que la solicitud fue resuelta en sentido negativo. La CONADE cuenta con un plazo de revisión de 30 días naturales para requerirle al solicitante la información faltante (1/3 del plazo máximo de respuesta).

### **5.6 Visitas de Verificación.**

Es responsabilidad de la CONADE concentrar y analizar la información recabada de los CEID en materia de Plan Anual, comprobaciones de gastos, informes de metas e informes técnicos.

La CONADE se reserva el derecho de efectuar visitas de verificación de acuerdo a las Reglas de Operación del Programa Deporte en el inciso 7.1. Estas serán notificadas mediante un oficio emitido por el Subdirector General del Deporte y/o el titular de la DPTI, en el cual se comisionan a los funcionarios encargados de realizarlas.

Las Visitas tienen como objetivo verificar y recabar la evidencia documental y gráfica necesaria que permita confirmar que los recursos federales otorgados por la Comisión Nacional de Cultura Física y Deporte al Instituto Estatal del Deporte o su equivalente correspondiente, en los términos establecidos en los Anexos Específicos a los Convenios de Coordinación y Colaboración suscritos, teniendo como alcance la implementación y operación del Registro Nacional de Cultura Física y Deporte (RENADE), la consolidación y operación del Centro Estatal de Información y Documentación de Cultura Física y Deporte (procesos y operación) y programas en prospectiva; asimismo se llevará a cabo la inspección física e inventario de los bienes adquiridos con estos recursos y se verificará la evidencia de los servicios contratados con los mismos.

Para hacer constar la Visita de Verificación de la Dirección de Planeación y Tecnologías de Información se levantará una Minuta de Trabajo, con base en el Estatuto Orgánico de la Comisión Nacional de Cultura Física y Deporte (CONADE), Artículo 12, fracción III; Lineamientos para la Integración y Actualización del Registro Nacional de Cultura Física y Deporte (RENADE), artículos 7o., 9o. y 16o.; y Lineamientos que establecen el procedimiento que deberán observar los organismos e instituciones públicas y privadas para efectos de comprobar recursos federales que reciben por parte de la CONADE, artículo 5, fracción V.

Las Visitas de Verificación podrán realizarse en cualquier momento sin previo aviso, en días y horas hábiles.

### **5.7 Ficha Técnica**

Cada CEID tiene la obligación de entregar una ficha técnica, la cual deberá contener como mínimo los siguientes datos:

- Entidad Federativa a la que representa
- Datos generales de la entidad federativa (economía, clima, población, municipios)
- Misión, Visión, Organigrama, Fecha de creación e historia del Instituto Estatal del Deporte o su equivalente (desde cuando está en funciones, lugares obtenidos en eventos deportivos nacionales, seleccionados o preseleccionados nacionales)

### **5.8 Informe Técnico**

El Informe Técnico será el reporte solicitado al CEID de manera trimestral y anual por la Dirección de Planeación y Tecnologías de Información. De igual manera se tendrá que incluir la información de las actividades relacionadas a los programas de RENADE, Censo Nacional de Infraestructura Deportiva, atención a usuarios, acciones de difusión y la página de Internet.

### **5.9 Informe de Metas y Registros**

De manera trimestral, se deberá elaborar un reporte que contendrá los avances en: RENADE, Censo Nacional de Infraestructura Deportiva, la ruta de visitas del o los censadores, así como el registro de las metas establecidas.

Lo anterior de acuerdo al segundo Lineamiento General inciso III de los Lineamientos que establecen el procedimiento que deberán observar los Organismos e Instituciones Públicas y Privadas para efectos de comprobar los recursos federales que reciben por parte de la CONADE y al las Obligaciones que establecen las Reglas de Operación del Programa Deporte los CEID tendrán que emitir Informes de Metas el cual es el documento mediante el cual los organismos e instituciones públicas y privadas que reciban recursos federales por parte de la CONADE, informan sobre los resultados obtenidos o alcanzados respecto de los objetivos específicos del programa, al amparo del cual se otorgan los recursos federales, así como respecto de los indicadores establecidos para cada objetivo, en los términos que para tal efecto se señale en el convenio mediante el cual se transfieren los apoyos económicos.

Las condiciones y plazos se establecerán en los instrumentos jurídicos correspondientes y en los anexos técnicos de ejecución.

#### **5.9.1 Acta-Entrega**

Para llevar un control de los activos, proyectos y metas establecidas que se llevan a cabo en la operación del Centro, cuando el Titular del CEID cause baja deberá integrar toda la información y documentación realizada durante su gestión, de tal forma que se dé continuidad al programa.

La copia de este documento deberá remitirse a la Dirección de Planeación y Tecnologías de la Información.

### **5.10 Acciones de seguimiento a los compromisos derivados de este programa.**

La Dirección de Planeación y Tecnologías de Información (DPTI) realizará las siguientes acciones para darle seguimiento al programa de "Centros Estatales de Información y Documentación de Cultura Física y Deporte":

- Registro del avance de la adecuada ejecución del presupuesto asignado a partir de la realización del Anexo Técnico de Ejecución estimado mediante el Plan Anual de Acciones.
- Autorizará o negará toda compra de equipo de cómputo y consumibles de acuerdo a la normatividad federal en cuanto a los criterios de economía, eficacia, eficiencia, imparcialidad, transparencia y honradez.
- Elaborará y emitirá oficios para informar acerca del estado del centro en caso de que exista alguna irregularidad para poder tomar las acciones correctivas adecuadas.
- Podrá realizar Visitas de Verificación a los CEID, al tiempo que podrá realizar segundas y hasta terceras Visitas de Verificación después de haberse cumplido el tiempo establecido en la minuta de trabajo emitida durante la primera visita.
- Después de haber fenecido el tiempo de ejecución y comprobación del recurso otorgado al CEID para el programa de "Centros Estatales de Información y Documentación de Cultura Física y Deporte" elaborará y emitirá requerimientos de información o documentación faltante cada 30 días naturales, por medio de un comunicado que engloba saldos por comprobar vencidos y sin vencer.

### **5.11 Comprobaciones**

Los Institutos Estatales del Deporte o sus equivalentes que reciban recursos federales proporcionados por parte de la CONADE para la operación y desarrollo sus respectivos CEID, a través de la suscripción de instrumentos jurídicos en el marco de las Reglas de Operación del Programa Deporte, serán responsables directos del ejercicio, administración y comprobación del gasto, por conducto de sus titulares, así como de las personas que ellas designen, por lo que, deberán vigilar que todas sus comprobaciones por ese concepto, se apeguen a lo que resulte aplicable en los "Lineamientos que establecen el Procedimiento que deberán observar los Organismos e Instituciones Públicas y Privadas para efectos de Comprobar los Recursos federales que reciben por parte de la CONADE", publicados en el Diario Oficial de la Federación el 30 de octubre de 2006 y demás normatividades que resulte aplicable, así como en los términos de los convenios respectivos.

#### **5.11.1 Equipos informáticos y de telecomunicaciones**

Se considera un equipo de cómputo obsoleto cuando el costo de reparación y/o mantenimiento exceda el valor presente del bien. La solicitud de baja de equipo de cómputo se realizará a través de comunicado dirigido al titular de la Dirección de Planeación y Tecnologías en la Información de la CONADE.

Las características recomendadas con las cuales deben de contar los equipos son las siguientes:

- a) Procesador Intel i5 o superior; AMD Athlon II o superior.
- b) Memoria RAM de 2 GB o superior
- c) 500 GB de capacidad en disco duro o superior
- d) Lector y quemador de DVD y CD
- e) Monitor, Mouse y teclado
- f) Sistema Operativo Windows 7 o superior, de preferencia de 64 bits.
- g) Tarjeta de gráficas discretas (Con procesador Nvidia o Ati)

Se autorizará la adquisición de un equipo de cómputo marca Apple, con las siguientes características:

Mac Mini 2.3 GHz : 500 GB

- Intel Core i5 de 2.3 GHz de doble núcleo
- Memoria de 2 GB
- Disco duro de 500 GB 1
- Gráficos Intel HD 3000
- OS X Mountain Lion

iMac 21.5 pulgadas: 2.5GHz

- Intel Core i5 quad-core de 2.5 GHz
- resolución de 1920 x 1080 píxeles
- 4 GB (dos de 2 GB) de memoria
- Disco duro de 500 GB1
- AMD Radeon HD 6750M con 512 MB

Sólo podrá adquirirse uno de los dos equipos antes mencionados, siempre y cuando al interior del CEID se realice la elaboración de la página de internet del Centro y actividades de diseño, previa autorización de la Dirección de Planeación y Tecnologías en la Información de la CONADE.

Para dar de baja los equipos, el CEID deberá solicitar la autorización de la baja a la DPTI, realizándose un análisis de eficacia y eficiencia de acuerdo a las capacidades del CEID así como sus resultados hasta ese momento para los fines inherentes al centro.

La DPTI emitirá una evaluación del equipo solicitado para baja ya sea aprobando la autorización, y en caso de ser negada, la DPTI emitirá sugerencias para el mejor funcionamiento del equipo.

En caso de ser autorizada una baja de equipo de cómputo se podrá adquirir un equipo que cuente con las características antes mencionadas o superiores, en caso de requerir equipo especializado de cómputo, el cual tenga un valor comercial superior en 50% o más al valor medio de los equipos regulares, se anexará justificación de la adquisición de este, así como de reportes del uso regular del mismo y envío de copias de los archivos generados en los casos de aplicaciones de video y multimedia.

Todo CEID deberá de contar con una conexión a Internet de banda ancha de mínimo 3 Mbps exclusivos para el centro con un "Ruteador" con capacidad para distribuir la conexión de Internet en red. El servicio de Internet deberá ser comprobado adecuadamente con el presupuesto del ejercicio correspondiente, no se aceptarán contratos multi anuales de servicio de Internet.

#### **5.11.2 GPS**

Se utilizará equipo de Geo-referencia vía Satélite (GPS) para la integración de una base de datos referenciada en las variables: Latitud, Longitud, capaces de proporcionar el geo-posicionamiento en coordenadas y posiblemente algún dato extra, así como la publicación de mapas de manera electrónica de instalaciones deportivas en Internet.

Capacidades de Navegación (no limitativo):

- Waypoints/icons: Nombre y gráfico de símbolo para seguimiento óptimo de rutas
- Puntos (tracks): Entrada automática de track; Memoria de Rutas trazadas mediante los puntos guardados
- Rutas: 20 reversible
- Formato de Posicionamiento: Latitud / Longitud / Altitud
- Sincronización: Capacidad de descargar información en equipo de cómputo para su almacenamiento masivo (puerto USB mínimo).
- Acceso Satelital: Conexión permanente al sistema satelital de Geo-Referencia

### 5.11.3 Personal operativo

Se cubrirán los pagos por la prestación de servicios contratados con personas físicas, profesionistas, técnicos, expertos y peritos, entre otros, por estudios, obras o trabajos determinados que correspondan a su especialidad para la eficiente elaboración del "Registro Nacional de Cultura Física y Deporte" y del "Censo Nacional de Infraestructura Deportiva"

Con base a los Lineamientos que establecen los procedimientos que deberán observar los organismos e instituciones públicas y privadas para efectos de comprobar los recursos federales que reciben por parte de la CONADE, para efectos de comprobar el recurso asignado al personal que realizará las actividades inherentes al CEID habiéndolo establecido en el Plan Anual y autorizado por la CONADE, la personalidad jurídica del prestador de servicios; así como la forma de establecer el pago será por medio de Recibos o Facturas Fiscales, de lo cual el Instituto tiene la libertad de elegir el régimen por el que su personal es contratado, apegado al marco normativo que derive la emisión de comprobantes dentro de las siguientes opciones:

1.- Recibos por honorarios profesionales con los requisitos fiscales establecidos en los artículos 29, 29A y 29B del Código Fiscal de la Federación.

2.- Recibos por honorarios asimilables a salarios con los requisitos establecidos en el Código Fiscal de la Federación.

3.- Recibos simples en los cuales se anexe la póliza de cheque o documento que compruebe el pago del recurso, esta última deberá contar con la firma del servidor público facultado para esta erogación de gasto.

Se realizará un informe trimestral de actividades del personal contratado con el recurso federal del programa "Centros Estatales de Información y Documentación de Cultura Física y Deporte" debidamente avalado por el titular y el Director del Instituto correspondiente, en el que se detallen las actividades realizadas.

### 5.11.4 Promoción y Difusión

El CEID deberá realizar proyectos de promoción y difusión que tengan como elemento central al "Registro Nacional de Cultura Física y Deporte y el Censo Nacional de Cultura Física y Deporte" así como también las actividades y funciones del CEID con la sociedad deportiva, pudiendo realizar desde volantes, dípticos, trípticos, carteles, publicaciones electrónicas, publicaciones editoriales y anuncios promocionales en publicaciones editoriales, estas publicaciones pueden ser compartidas con otras áreas de la institución que requieran también de difusión abierta al público, y será revisada por la DPTI de la CONADE para avalar los gastos generados de producción de la misma.

Asimismo, serán enviadas dichas formas de publicidad en original impreso, o fotografías documentales en caso de eventos o impresos de gran formato.

### 5.11.5 Consumibles

El material consumible, adquirido con el recurso deberá estar presente en el centro, o guardado de manera próxima al mismo, haciendo notar que es de uso exclusivo al centro y en el caso de tóners y cartuchos de tinta, deberán ser específicamente los adecuados para el equipo adscrito al CEID y correspondiente a impresoras adquiridas mediante este recurso en años anteriores.

A continuación se enlistará una serie de artículos que entran en la categoría de consumibles:

Materiales y útiles de oficina.

- Papelería.
- Formas.
- Libretas
- Carpetas.
- Cualquier tipo de papel.
- Rollos fotográficos.
- Engrapadoras.
- Perforadoras manuales.
- Sacapuntas.
- Artículos de dibujo.
- Correspondencia y archivo.
- Cestos de basura.
- Productos similares.

**Bienes informáticos.**

- Lectoras.
- Terminales.
- Monitores.
- Procesadores.
- Tableros de control.
- Equipos de conectividad.

**Materiales y útiles para el procesamiento en equipos y bienes informáticos.**

- Medios magnéticos.
- Apuntadores.
- Protectores de video.
- Fundas.

**Refacciones y accesorios para equipo de cómputo.**

- Tarjetas electrónicas.
- Drives internos.
- Circuitos.
- Bocinas.
- Pantallas.
- Teclados
- Mouse
- Tóners (deberán corresponder a las impresoras asignadas al CEID en su inventario)

**5.11.6 Software**

En vista de que uno de los objetivos de los Centros Estatales de Información es facilitar la recopilación y sistematización de la información y el conocimiento sobre el deporte y la cultura física, a través del uso de nuevas tecnologías informáticas y de comunicación y así poder operar el "Registro Nacional de Cultura Física y Deporte" se necesita estar actualizado tanto en Hardware así como en software siendo indispensable tener las licencias legalizadas del software necesario. A continuación se enlistará el software mínimo necesario (**recomendación, no obligatorio**) para que el CEID funcione adecuadamente.

- Windows 7 Professional o superior
- Microsoft Office 2007 o superior
- Software de Antivirus y Spyware-
- Adobe Creative Suite CS3 o CS4 para la realización de actividades de diseño gráfico y web relativas al centro)
- Software para manejo de Firewalls.
- Software para quemado de CD/DVD
- Software para Edición de Audio y Video para la realización de Biblioteca Multimedia
- Software para la digitalización de Imágenes y Documentos.

Para efectos de la comprobación del software en caso de venir incluido en la compra de algún equipo de cómputo, se deberá separar los conceptos (software y equipo de cómputo) ya que su funcionalidad y operatividad recaen en diferentes categorías.

**Nota:** En caso de adquirir piezas separadas para la formación de un equipo de cómputo se deberá especificar dentro de la comprobación como un equipo de cómputo completo y no como consumibles separados.

**Glosario**

**Centro o CEID.-** Centro Estatal de Información y Documentación de Cultura Física y Deporte.

**CNID.-** Centro Nacional de Información y Documentación de Cultura Física y Deporte.

**Sistema CNID.-** Herramienta informática que automatiza la gestión documental, ejercicio y comprobación de los recursos federales que se otorgan a los Centros.

**ANEXO 10. Formato SIIPP-G para personas morales**

IDENTIFICACIÓN DEL BENEFICIARIO						
RFC (1)	NOMBRE DEL MUNICIPIO (2)	FECHA DE CONSTITUCIÓN (3)	CLAVE DE LA ACTIVIDAD DEL MUNICIPIO (4)	TIPO DE VALIDAD (5)	NOMBRE DE LA VALIDAD (20)	CARRETERA (21)

IDENTIFICACIÓN DEL DOMICILIO GEOGRÁFICO DEL BENEFICIARIO								
NOMBRE DEL MUNICIPIO O LA DELEGACIÓN (33)	NOMBRE DEL ESTADO O DISTRITO FEDERAL (35)	NOMBRE DE LA PRIMERA DE LAS ENTREVALIDADES (38)	TIPO DE VALIDAD (37)	NOMBRE DE LA PRIMERA DE LAS ENTREVALIDADES (40)	TIPO DE VALIDAD (39)	NOMBRE DE LA VALIDAD QUE SE UBICA EN LA PARTE POSTERIOR (42)	TIPO DE VALIDAD (41)	DESCRIPCIÓN DEL LUGAR

IDENTIFICACIÓN DEL DOMICILIO GEOGRÁFICO DEL BENEFICIARIO									
CAMINO (22)	NO. EXTERIOR (23)	NO. EXTERIOR (24)	NO. EXTERIOR ALFA NUMÉRICO (25)	NO. INTERIOR (26)	NO. INTERIOR ALFANUMÉRICO (27)	TIPO DEL ASENTAMIENTO HUMANO (28)	NOMBRE DEL ASENTAMIENTO HUMANO (29)	CÓDIGO POSTAL (30)	NOMBRE DE LA LOCALIDAD (31)

**ANEXO 11****ASOCIACIONES DEPORTIVAS NACIONALES**

**CONVENIO DE CONCERTACION Y COLABORACION** QUE CELEBRAN POR UNA PARTE LA COMISION NACIONAL DE CULTURA FISICA Y DEPORTE, A TRAVES DE LA SUBDIRECCION GENERAL DEL DEPORTE, A QUIEN EN LO SUCESIVO SE LE DENOMINARA **"LA CONADE"**, REPRESENTADA EN ESTE ACTO POR \_\_\_\_\_; POR LA OTRA PARTE **"LA ASOCIACION DEPORTIVA NACIONAL"**, A QUIEN EN LO SUBSECUENTE SE LE DENOMINARA \_\_\_\_\_, REPRESENTADA POR \_\_\_\_\_, Y A ELLOS COMO **"LAS PARTES"** CUANDO ACTUEN O SE DENOMINEN CONJUNTAMENTE, DE CONFORMIDAD CON LAS DECLARACIONES Y CLAUSULAS SIGUIENTES:

**DECLARACIONES**

**I.- DECLARA "LA CONADE" POR CONDUCTO DE \_\_\_\_\_:**

- I.1 (Naturaleza Jurídica de la CONADE).
- I.2 (Atribuciones relacionadas con el objeto del convenio)
- I.3 (Relación con el Programa con cargo al que se otorgará el apoyo)
- I.4 (Legitimación de los representantes que suscriben el instrumento)
- I.5 (Domicilio)

**II.- DECLARA "LA ASOCIACION DEPORTIVA NACIONAL" POR CONDUCTO DE SU PRESIDENTE:**

- II.1 (Naturaleza Jurídica del beneficiario).



- II.2 (Actividades del objeto social del beneficiario relacionadas con la materia del convenio)
- II.3 (Legitimación de los representantes que suscriben el instrumento)
- II.4 (CLUNI)
- II.5 (RENADE)
- II.6 (RFC y declaración del artículo 32-D del CFF)
- II.7 (Domicilio)

### III.- DECLARAN "LAS PARTES":

- III.1 Que reconocen a la cultura física y el deporte, como factores de integración social, convivencia y salud, así como medio de expresión y formación del individuo, que contribuye a su desarrollo integral.
- III.2 Que la práctica del deporte debe ser accesible a toda la población, sin distinción de sexo, edad, condición social, económica o física.

De conformidad con lo antes expuesto y con fundamento en los artículos 45 y 50 de la Ley Orgánica de la Administración Pública Federal; 37, 38 y 39 de la Ley de Planeación; 1, 3 y 77 de la Ley Federal de Presupuesto y Responsabilidad Hacendaria; 65, 66, 176 y 178 del Reglamento de la Ley Federal de Presupuesto y Responsabilidad Hacendaria; 14 fracción II y 22 fracción I de la Ley Federal de Entidades Paraestatales; 29, 29-A y 29-B del Código Fiscal de la Federación; 1, 2, 9, 10, 15, 20 fracción XXXIV, 29 fracciones IV y XXIII, 35, 36 y 37 de la Ley General de Cultura Física y Deporte; 14, 16 y 17 del Reglamento de esta última, 5, fracción V, 6 fracción V, 7 y 30 de la Ley Federal de Fomento a las Actividades Realizadas por Organizaciones de la Sociedad Civil, el Presupuesto de Egresos de la Federación para 2013 y las Reglas de Operación vigentes, referente al Programa \_\_\_\_\_ a cargo de la Comisión Nacional de Cultura Física y Deporte y en general de los demás ordenamientos jurídicos aplicables; "LAS PARTES" celebran el presente instrumento jurídico al tenor de las siguientes:

### CLAUSULAS

#### PRIMERA. Objeto.

Por medio de este instrumento, "LAS PARTES" convienen en el ámbito del Sistema Nacional de Cultura Física y Deporte, coordinar estrategias, acciones y recursos federales, para "LA ASOCIACION DEPORTIVA NACIONAL", de conformidad con lo dispuesto en los artículos 35, 36 y 37 de la Ley General de Cultura Física y Deporte y 14, 16 y 17 de su Reglamento así como del anexo técnico que forma parte integral del presente convenio.

#### SEGUNDA. Recursos Federales Financieros.

"LA CONADE", a través de la Subdirección General del Deporte y de acuerdo a su disponibilidad presupuestal ministrará a "LA ASOCIACION DEPORTIVA NACIONAL", un apoyo financiero, hasta por un monto total de \$\_\_\_\_\_ (\_\_\_\_\_ PESOS 00/100 M.N.) para coadyuvar al desarrollo de los programas, eventos y actividades deportivas avaladas por la Subdirección General del Deporte de "LA CONADE", de acuerdo con las metas, el calendario, programación, distribución de recursos federales y concepto del gasto establecidos en el anexo técnico y programa de actividades que forman parte integral de este convenio.

#### TERCERA. Compromisos de "LA CONADE".

"LA CONADE" se compromete a lo siguiente:

- A. Por conducto de la Subdirección General del Deporte, proporcionar a "LA ASOCIACION DEPORTIVA NACIONAL" de acuerdo a su disponibilidad presupuestal, apoyo económico, asesoría y gestión técnica, que requieran para la promoción y desarrollo de sus programas, eventos y actividades deportivas.
- B. Por conducto de la Subdirección General del Deporte y de acuerdo a la normativa aplicable, radicar los recursos públicos federales objeto del presente convenio, mediante transferencias electrónicas en la cuenta bancaria productiva específica, aperturada por "LA ASOCIACION DEPORTIVA NACIONAL", la cual deberá ser notificada por escrito a la Subdirección General del Deporte, cuando menos 10 (DIEZ) días hábiles previos a la radicación de los recursos federales. Para el caso de no contar con dicha información "LA CONADE" no podrá transferir recurso económico alguno.
- C. Por conducto de la Subdirección General del Deporte, proporcionar la asesoría que solicite "LA ASOCIACION DEPORTIVA NACIONAL", en materia técnico-administrativa, que permita la realización del objeto del presente convenio y se cumplan los principios de eficacia, eficiencia, imparcialidad, honestidad y transparencia en el ejercicio de los recursos públicos federales otorgados.

- D. Por conducto de la Subdirección General del Deporte, requerir a "LA ASOCIACION DEPORTIVA NACIONAL", la información y documentación necesaria, así como proporcionarle los formatos respectivos para la presentación de los reportes e informarle de las visitas de supervisión para verificar el cumplimiento de los objetivos y compromisos adquiridos en el presente convenio, y conocer los avances del mismo y, en su caso, evaluar el trabajo realizado.
- E. Por conducto de la Subdirección General del Deporte, observará que los proyectos a apoyar cumplan con las Reglas de Operación vigentes y con los Lineamientos Normativos del Presupuesto de Egresos de la Federación para el Ejercicio Fiscal 2013, así como que el manejo y aplicación de los recursos públicos otorgados, se realice de conformidad con las disposiciones normativas que regulan el gasto público federal.

**CUARTA. Compromisos de "LA ASOCIACION DEPORTIVA NACIONAL".**

"LA ASOCIACION DEPORTIVA NACIONAL", se compromete a lo siguiente:

- A. Proporcionar a "LA CONADE", a través de \_\_\_\_\_ los recibos fiscales impresos o electrónicos, previo a la entrega de los recursos federales debidamente requisitados y conforme a lo estipulado en la legislación fiscal vigente, suscritos por el representante legal de "LA ASOCIACION DEPORTIVA NACIONAL".
- B. Realizar la correcta aplicación de los recursos públicos federales otorgados por "LA CONADE", para el cumplimiento del objeto materia de este instrumento jurídico, destinándolos única y exclusivamente al calendario de actividades, al rubro de concepto de gasto que se indican en el anexo técnico, y deberá cumplir con los Lineamientos para el ejercicio de los recursos federales que se otorgan mediante el Convenio de Concertación y Colaboración a las asociaciones deportivas nacionales y demás asociaciones civiles, que tienen por objeto promover el deporte en el marco del Sistema Nacional de Cultura Física y Deporte, los cuales forman parte integral del presente instrumento jurídico, así como en los Lineamientos que establecen el procedimiento que deberán observar los organismos e instituciones públicas y privadas para efectos de comprobar los recursos federales que reciben por parte de "LA CONADE", vigentes.

Los cambios en el destino y rubro de gasto que, en su caso se requieran, se deberán presentar mediante solicitud en la cual se justifique a plena satisfacción de la Subdirección General del Deporte de "LA CONADE", las circunstancias que provocaron los cambios para que se proceda a valorar y en su caso a autorizar.

- C. Que el manejo y aplicación de los recursos federales se realicen de conformidad con criterios de eficacia, eficiencia, imparcialidad, honestidad y transparencia, soportada con la documentación justificativa y comprobatoria, en su caso, de las adquisiciones cubiertas con cargo a los recursos federales otorgados, verificando que los comprobantes fiscales que se exhiban cumplan con lo señalado en los artículos 29, 29-A y, en su caso con el artículo 29-B del Código Fiscal de la Federación.

Asimismo, la documentación comprobatoria que se exhiba deberá sellarse con la leyenda que expresamente señale, en cada uno de los comprobantes que presente, lo siguiente:

"EL IMPORTE CONSIGNADO EN EL PRESENTE DOCUMENTO FUE CUBIERTO CON CARGO A LOS RECURSOS PUBLICOS OTORGADOS POR LA CONADE, CON CARGO AL PROGRAMA \_\_\_\_\_ DEL EJERCICIO FISCAL 2013".

- D. Entregar a "LA CONADE", por conducto de \_\_\_\_\_ un informe en original, sobre la aplicación de los recursos públicos federales, en un plazo \_\_\_\_\_ a partir de la terminación del evento o actividad materia del apoyo, en los formatos elaborados por "LA CONADE", de la siguiente manera:
1. El reporte técnico-deportivo y/o de metas, deberá estar correlacionado con el reporte de gastos que indique los beneficios alcanzados, signado por el titular de "LA ASOCIACION DEPORTIVA NACIONAL", y/o el representante legal debidamente facultado para ello.
  2. El reporte de gastos referente a la aplicación de los recursos federales utilizados, así como de los rendimientos que en su caso se hubieren generado y autorizado su aplicación, en el que se deberá incluir el concepto específico de la aplicación de los mismos, el cual deberá estar firmado por el Presidente y Tesorero de "LA ASOCIACION DEPORTIVA NACIONAL", incorporando la siguiente leyenda:

“...Manifiesto bajo protesta de decir verdad que el ejercicio, manejo y aplicación de los recursos públicos federales otorgados por “LA CONADE” se llevó a cabo con estricto apego a los criterios y procedimientos contenidos en las Reglas de Operación del Programa Deporte, y las disposiciones normativas vigentes aplicables al gasto público federal. La documentación original comprobatoria que respalda las erogaciones consignadas en el presente informe cumplen con lo previsto en los artículos 29, 29-A y en su caso con el artículo 29-B, del Código Fiscal de la Federación, y se conservará durante el periodo legal establecido en dicho ordenamiento bajo custodia de “\_\_\_\_\_”, de lo contrario no será considerada como comprobatoria de los gastos que ampare y se generará la obligación de reintegrar los recursos públicos no comprobados...”.

Asimismo, deberá presentar a “LA CONADE” por conducto de la Subdirección General del Deporte, el reporte junto con la documentación comprobatoria de los gastos efectuados en original para su verificación y sellado, hecho lo cual, la documentación original le será devuelta a “LA ASOCIACION DEPORTIVA NACIONAL” para su resguardo y custodia durante el periodo legal de 5 (cinco) años establecidos por el Código Fiscal de la Federación.

Tratándose de gastos efectuados en el extranjero, la comprobación de esos gastos deberá estar respaldada mediante la documentación comprobatoria que normalmente expidan las empresas extranjeras, así como un informe de los resultados obtenidos con el visto bueno del titular de la Asociación Civil correspondiente.

Para el caso de que los representantes del organismo deportivo que suscriben el presente convenio, dejen de ocupar sus cargos en “LA ASOCIACION DEPORTIVA NACIONAL” y con ello, de manejar y aplicar los recursos públicos federales que se les entregaron; lo deberán informar a la Coordinación de Normatividad y Asuntos Jurídicos de “LA CONADE” dentro de los 10 (diez) días hábiles siguientes a tal eventualidad. A fin de formalizar los convenios modificatorios correspondientes, respecto de la subrogación de derechos y obligaciones, en las personas que los sustituyan en sus cargos, o bien, en aquellas que expresamente señale “LA ASOCIACION DEPORTIVA NACIONAL”.

- E. Entregar mensualmente, copia del estado de cuenta bancaria aperturada para la recepción de los recursos transferidos por la Subdirección General del Deporte de “LA CONADE”, a partir de la primera asignación de recursos federales y hasta su total comprobación, con la finalidad de que la Unidad Administrativa Responsable del Programa, autorice el destino de los rendimientos que se hayan generado.
- F. Proporcionar a la Subdirección General del Deporte de “LA CONADE” y a los órganos de fiscalización y de control gubernamentales, la información que le soliciten sobre sus fines, estatutos, programas, actividades, beneficiarios, fuentes de financiamiento nacionales o extranjeras o de ambas, patrimonio, operación administrativa y financiera y uso de los apoyos y estímulos públicos que reciban. Así como permitirle a su personal la práctica de visitas y auditorias para la comprobación del cumplimiento de las obligaciones derivadas del presente convenio.
- G. En caso de disolución, transmitir los bienes que haya adquirido con apoyos públicos, a otras organizaciones que realicen actividades objeto de fomento y que estén inscritas en el Registro Federal de las Organizaciones de la Sociedad Civil, previa autorización de la Subdirección General del Deporte de “LA CONADE”.

#### **QUINTA. Administración de Recursos Federales.**

Queda expresamente establecido que los trámites relativos a la administración y comprobación de los recursos públicos federales que la Subdirección General del Deporte de “LA CONADE” transfiere en los términos del presente convenio, estarán a cargo del Titular en funciones, y en su caso del Tesorero encargado del manejo de los recursos públicos federales de “LA ASOCIACION DEPORTIVA NACIONAL”, que para su manejo y aplicación deberá(n) destinar los mismos incluyendo los rendimientos financieros que por cualquier concepto generen dichos recursos, exclusivamente en los fines del Programa respectivo, previa autorización de la Subdirección General del Deporte de “LA CONADE”, y ejercer dichos recursos con apego a los criterios y procedimientos contenidos en las Reglas de Operación vigentes del Programa Deporte. La Auditoría Superior de la Federación, fiscalizará a dichas organizaciones en los términos de la Ley de Fiscalización y Rendición de Cuentas de la Federación; asimismo deberá apegarse a las disposiciones normativas que regulan el ejercicio del gasto público federal, así como en los “Lineamientos que establecen el procedimiento que deberán observar los organismos e instituciones públicas y privadas para efectos de comprobar los recursos federales que reciben por parte de la CONADE”, vigentes.

**SEXTA. Relación Laboral y Contractual.**

“LAS PARTES” acuerdan que el personal contratado por cada una de ellas, se entenderá exclusivamente vinculado laboralmente con aquélla que lo contrató y en ningún caso, será la otra considerada como patrón solidario o sustituto; por lo que en su caso, la parte que contrate al personal, se compromete a dejar a salvo a la otra, de cualquier demanda o reclamación que se llegase a presentar.

**SEPTIMA. De las Auditorías.**

Considerando que los recursos otorgados por la Subdirección General del Deporte de “LA CONADE” a “LA ASOCIACION DEPORTIVA NACIONAL” revisten el carácter de recursos públicos federales, las Secretarías de Hacienda y Crédito Público; la de la Función Pública, el Organismo Interno de Control en “LA CONADE” y la Auditoría Superior de la Federación, podrán llevar a cabo las auditorías que sean necesarias para inspeccionar y verificar el correcto manejo y aplicación de los recursos públicos federales otorgados.

Con el objeto de asegurar la aplicación y efectividad del presente convenio, “LAS PARTES” convienen en hacer la revisión periódica y sistemática de su contenido e instrumentación, por lo que la Subdirección General del Deporte de “LA CONADE” adoptará las medidas necesarias para establecer el enlace y la comunicación con “LA ASOCIACION DEPORTIVA NACIONAL”, para dar el debido seguimiento a los compromisos asumidos.

**OCTAVA. Devolución de Recursos Federales.**

Los recursos presupuestales no ejercidos por los beneficiarios al cierre del presente ejercicio fiscal, de conformidad a la normatividad aplicable, deberán reintegrarse a la Tesorería de la Federación mediante línea de captura, para lo cual el beneficiario solicitará a la Subdirección General del Deporte la línea de captura correspondiente e informará de la realización del reintegro a la Unidad Administrativa Responsable del Programa, aportándole la correspondiente constancia en un plazo no mayor a dos días hábiles contados a partir de que haya sido realizado el depósito.

Los recursos a los que se hace referencia en el párrafo anterior deberán ser depositados a la Tesorería de la Federación a más tardar los primeros quince días naturales del mes de enero del año siguiente al ejercicio fiscal vigente, de lo contrario serán responsables de cubrir el daño al erario federal por la extemporaneidad de la concentración de los recursos, así como las cargas financieras conforme a lo establecido en la normatividad de la materia. El cálculo de la carga financiera deberá ser determinado por el beneficiario del Programa, con base en la fórmula que estará disponible en el portal de la CONADE [www.conade.gob.mx](http://www.conade.gob.mx), y deberá reportarlo previamente a la Subdirección General del Deporte.

Por lo que respecta a reintegros presupuestarios de importes entre 0.01¢ a \$100.00, deberá ser depositado a la cuenta de cheques número 65502109360 a nombre de “LA CONADE” y a cargo del banco Santander, asimismo la Subdirección General encargada del Programa deberá tramitar la solicitud de registro presupuestal y pago (SRPP), acompañada de las copias originales de los depósitos y/o transferencias electrónicas (SPEI), que envíe el “\_\_\_\_\_” para proceder a realizar un solo entero a la Tesorería de la federación, todo esto con la finalidad de tener un manejo eficiente, económico y productivo de los reintegros presupuestales en cumplimiento a lo establecido en el oficio circular número 307-A-4707 de fecha 13 de septiembre de 2012, emitido por la Subtesorería de Operación de la Tesorería de la Federación.

Para efectos de concentración de recursos, los subsidios que los beneficiarios no prevean ejercer durante el mes de diciembre del año en curso, deberán ser reintegrados a la cuenta de cheques número 6550210936-0 a cargo del Banco Santander, S.A. sucursal 5808 Perisur, de la Ciudad de México, con CLABE 014180655021093603 a nombre de “LA CONADE”, a más tardar el 30 de noviembre de 2013, para que éstos formen parte del remanente de la CONADE. Atendiendo en lo conducente a lo dispuesto en el artículo 176 del Reglamento de la Ley Federal de Presupuesto y Responsabilidad Hacendaria.

En ambos casos deberá remitir copia de la ficha de depósito por medio electrónico en archivo digitalizado al correo \_\_\_\_\_@conade.gob.mx de la Subdirección General del Deporte.

**NOVENA. Transparencia.**

“LAS PARTES” convienen en garantizar la transparencia en la aplicación de los recursos públicos federales a que se refiere la Cláusula Segunda del presente instrumento jurídico; para ello la Subdirección General del Deporte de “LA CONADE” hará pública la información relativa al monto proporcionado a “LA ASOCIACION DEPORTIVA NACIONAL”, así como los informes que ésta le proporcione sobre el uso, destino o aplicación de dichos recursos públicos federales, respetándose en todo momento la calidad de reservada o confidencial que pudiera tener dicha información, conforme a las disposiciones legales correspondientes.

De conformidad con lo establecido en el artículo 29, fracción I inciso g) del Presupuesto de Egresos de la Federación para el ejercicio fiscal 2013, en el que las dependencias y entidades que tengan a su cargo los programas señalados en el anexo 24 del citado documento, deberán cumplir con las obligaciones establecidas en la Ley Federal de Transparencia y Acceso a la Información Pública Gubernamental, "LAS PARTES" deberán indicar en sus eventos, campañas y materiales de difusión, así como en la papelería utilizada, lo siguiente:

“ \_\_\_\_\_ ”.

**DECIMA. Modificación o Ampliación del Convenio.**

"LAS PARTES" acuerdan que los compromisos pactados en este Convenio y sus anexos, podrán ser revisados, modificados o actualizados de común acuerdo, en la medida que se requiera y justifique, siempre y cuando no alteren los alcances y finalidad de este Convenio y se realice por escrito y con apego a las disposiciones legales aplicables, una vez obtenidas las autorizaciones que resulten necesarias.

**DECIMA PRIMERA. Vigencia.**

El presente convenio tendrá una vigencia que correrá a partir de la fecha de su firma y hasta la finalización de los programas, eventos y actividades que se indican en el anexo técnico que forma parte integral de este instrumento jurídico; lo cual de ninguna manera excederá al 31 de diciembre de 2013.

**DECIMA SEGUNDA. Terminación Anticipada.**

"LAS PARTES" acuerdan que podrá darse por terminado de manera anticipada el presente Convenio cuando se presente alguna de las siguientes causas:

- I. Por estar satisfecho el objeto para el que fue celebrado.
- II. Por falta de disponibilidad presupuestaria.
- III. Por acuerdo de "LAS PARTES".
- IV. Por rescisión, derivada de:
  - 1. Destinar "LA ASOCIACION DEPORTIVA NACIONAL" los recursos públicos federales a fines distintos a los previstos en el presente Convenio.
  - 2. El incumplimiento de las obligaciones contraídas en el presente Convenio.
- V. Por caso fortuito o fuerza mayor.
- VI. Cuando se detecte que se ha proporcionado información o documentación falsa.

**DECIMA TERCERA.** Causas de Incumplimiento que derivan en la Retención, Suspensión de recursos y, en su caso, Reducción en la ministración de Recursos.

La Subdirección General del Deporte de "LA CONADE", podrá retener, suspender o reducir los recursos públicos federales asignados a "LA ASOCIACION DEPORTIVA NACIONAL", sin declaración judicial, cuando se determine que los informes solicitados no sean entregados a tiempo, se detecten faltantes de comprobación, desviaciones, incumplimiento de las obligaciones previstas dentro de los convenios y sus anexos correspondientes o los recursos se hayan utilizado con fines distintos a los previstos en este Convenio y de conformidad con lo establecido en la normatividad que resulte aplicable. Los recursos públicos federales indebidamente utilizados o cuya aplicación no cuenten con la comprobación correspondiente, tendrán que ser reintegrados de conformidad con la Cláusula Octava del presente instrumento jurídico, con independencia de las responsabilidades penales, civiles y/o administrativas a que haya lugar.

**DECIMA CUARTA. Jurisdicción y Competencia.**

Para la interpretación y cumplimiento de este Convenio, así como de todo aquello que no se encuentre expresamente estipulado en el mismo, "LAS PARTES" se someten a las disposiciones legales aplicables, a la interpretación que de las disposiciones federales aplicables realicen las autoridades administrativas competentes, y, en su caso, a la jurisdicción de los Tribunales Federales con sede en la Ciudad de México, Distrito Federal, renunciando al fuero presente o futuro que por cualquier causa o razón pudiera corresponderles.

UNA VEZ LEIDO EL PRESENTE CONVENIO DE CONCERTACION Y COLABORACION Y ENTERADAS LAS PARTES DE SU CONTENIDO Y ALCANCE LEGAL, LO FIRMAN POR TRIPPLICADO PARA SU CONSTANCIA Y VALIDEZ, EN LA CIUDAD DE MEXICO, DISTRITO FEDERAL, EL DIA \_\_\_ DEL MES DE \_\_\_\_\_ DE 2013.

POR "LA CONADE"

POR "LA ASOCIACION DEPORTIVA NACIONAL"

\_\_\_\_\_

\_\_\_\_\_

**ANEXO 12**  
**PROGRAMAS REGULARES**

ANEXO ESPECIFICO AL CONVENIO DE COORDINACION Y COLABORACION QUE CELEBRAN POR UNA PARTE LA COMISION NACIONAL DE CULTURA FISICA Y DEPORTE A TRAVES DE LA SUBDIRECCION GENERAL DEL DEPORTE, A QUIEN EN LO SUCESIVO SE LE DENOMINARA "LA CONADE", REPRESENTADA EN ESTE ACTO POR \_\_\_\_\_; Y POR LA OTRA EL \_\_\_\_\_, A QUIEN EN LO SUBSECUENTE SE LE DENOMINARA "\_\_\_\_\_", REPRESENTADO EN ESTE ACTO POR \_\_\_\_\_, Y A ELLOS COMO "LAS PARTES" CUANDO ACTUEN O SE DENOMINEN CONJUNTAMENTE, DE CONFORMIDAD CON LAS DECLARACIONES Y CLAUSULAS SIGUIENTES:

**DECLARACIONES**

**I.- Declara "LA CONADE" por conducto de \_\_\_\_\_ que:**

- I.1 (Naturaleza Jurídica de la CONADE).
- I.2 (Atribuciones relacionadas con el objeto del convenio)
- I.3 (Relación con el Programa con cargo al que se otorgará el apoyo)
- I.4 (Legitimación de los representantes que suscriben el instrumento)
- I.5 (Domicilio)

**II.- DECLARA " \_\_\_\_\_ " POR CONDUCTO DE \_\_\_\_\_:**

- II.1 \_\_\_\_\_
- II.2 \_\_\_\_\_

**III. Declaran "LAS PARTES":**

Que reconocen al Deporte y la Cultura Física como factores promotores de la salud, la convivencia e integración social, y solidaridad, así como medio de expresión y formación del individuo, que contribuye a su desarrollo físico y mental. Asimismo, debe ser accesible a toda la población del país sin distinción de sexo, edad, condición social, económica o física.

De conformidad con lo antes expuesto y con fundamento en los artículos 45 y 50 de la Ley Orgánica de la Administración Pública Federal; 33, 34 y 36 de la Ley de Planeación; 1, 3, 77 y 82 de la Ley Federal de Presupuesto y Responsabilidad Hacendaria; 65, 66, 176 y 178 del Reglamento de la Ley Federal de Presupuesto y Responsabilidad Hacendaria; 14 fracción II y 22 fracción I de la Ley Federal de Entidades Paraestatales; 29 y 29-A, 29 B del Código Fiscal de la Federación; 1, 2, 9, 10, 15, 20 fracción XXXIV, 29 fracciones I, IV, VIII, XI, XVII, XIX y XXIII, 35, 36 y 37 de la Ley General de Cultura Física y Deporte; 13, 16 y 17 del Reglamento de esta última, el Presupuesto de Egresos de la Federación para 2013 y las Reglas de Operación para el Programa Deporte y, en general de los demás ordenamientos jurídicos aplicables; "LAS PARTES" celebran el presente instrumento jurídico al tenor de las siguientes:

**CLAUSULAS**

**PRIMERA. Objeto.**

"LAS PARTES" suscriben el presente Anexo Específico, con objeto de conjuntar acciones, recursos y procedimientos; con el fin de apoyar, impulsar, fomentar y desarrollar la cultura física y el deporte en el Estado de \_\_\_\_\_, en el ámbito del Sistema Nacional de Cultura Física y Deporte, sujetándose a las condiciones señaladas en el presente instrumento jurídico.

**SEGUNDA.- Naturaleza de los Recursos.**

Los recursos públicos que el Ejecutivo Federal otorga por conducto de la Subdirección General del Deporte de "LA CONADE" a través del presente instrumento jurídico, no pierden su carácter federal al ser canalizados a "\_\_\_\_\_", en consecuencia, para efecto de su ejercicio se deberán observar las disposiciones legales y normativas federales que resulten aplicables.

**TERCERA. Distribución de los Recursos Financieros.**

"LA CONADE" por conducto de la Subdirección General del Deporte, ministrará a "\_\_\_\_\_", apoyo financiero hasta por un monto total de \$\_\_\_\_\_ (\_\_\_\_\_ PESOS 00/100 M.N.), de acuerdo a su disponibilidad presupuestal para coadyuvar a la ejecución y seguimiento de los Programas a cargo de la Subdirección General del Deporte, con base en el calendario, descripción, metas, concepto del gasto y compromisos establecidos en los anexos técnicos que forman parte integral de este Anexo Específico, recursos que se aplicarán para los siguientes programas o proyectos, cuyo seguimiento está a cargo de la Subdirección General del Deporte, como a continuación se indica:

- Subdirección General del Deporte: (Encargada del Programa Deporte)
- Apoyo para los Centros Estatales de Información y Documentación de Cultura Física y Deporte \$ \_\_\_\_\_ (\_\_\_\_\_ PESOS 00/100 M.N.).
  - Apoyo para la Actualización (SICCED, Diplomados, Maestrías) \$ \_\_\_\_\_ (\_\_\_\_\_ PESOS 00/100 M.N.).

Previamente a la entrega de los recursos, " \_\_\_\_\_ " deberá entregar a la Subdirección General del Deporte de "LA CONADE", los recibos oficiales que reúnan los requisitos fiscales que se establecen en la legislación fiscal vigente, para el caso de los recibos impresos estos deberán ser suscritos por el titular de " \_\_\_\_\_ " y tratándose de recibos digitales deberán contar con la firma electrónica avanzada.

#### **CUARTA. Compromisos de "LA CONADE".**

"LA CONADE" a través de la Subdirección General del Deporte llevará a cabo lo siguiente:

- A. Proporcionar a " \_\_\_\_\_ " de acuerdo a la disponibilidad presupuestal, en los términos del primer párrafo de la cláusula anterior, apoyo financiero, asesoría y gestión que requieran para la promoción y desarrollo de las acciones y actividades deportivas.
- B. De acuerdo a la normativa aplicable radicar los recursos objeto del presente Anexo Específico, en los términos de la cláusula TERCERA, mediante depósitos a la cuenta bancaria productiva específica aperturada por " \_\_\_\_\_ ", la cual deberá ser notificada por escrito a la Subdirección General del Deporte de "LA CONADE", cuando menos 10 (DIEZ) días hábiles previos a la radicación de los recursos económicos.

En caso de no contar con dicha información, no se podrá ministrar recurso económico alguno.

- A. Proporcionar la asesoría que solicite " \_\_\_\_\_ " en materia técnico-administrativa, que permita la realización del objeto del presente Anexo Específico y se cumplan los principios de legalidad, honestidad, eficiencia, eficacia, economía, racionalidad, austeridad, transparencia, control, rendición de cuentas y equidad de género en el ejercicio de los recursos federales.
- B. Requerir a " \_\_\_\_\_ " cuando así se estime conveniente, la información y documentación necesaria e informarle de las visitas integrales de verificación que, en su caso, se considere realizar respecto del cumplimiento de los objetivos y compromisos contraídos en el presente Anexo Específico, a fin de conocer los avances del mismo y, en su caso, evaluar el trabajo realizado.

#### **QUINTA. Compromisos de " \_\_\_\_\_ ".**

" \_\_\_\_\_ " a través de sus áreas competentes, se compromete a lo siguiente:

- A. Llevar a cabo las acciones correspondientes para el cumplimiento del objeto del presente Anexo Específico.
- B. Presentar dentro del primer trimestre del año a "LA CONADE" un programa anual de actividades que permita cumplimentar el objeto señalado en la Cláusula Primera de este instrumento jurídico y los programas señalados en la Tercera.
- C. Ejercer el presupuesto federal que se le otorga mediante el presente instrumento jurídico, con base en lo dispuesto en la Ley Federal de Presupuesto y Responsabilidad Hacendaria, así como su Reglamento, la Ley General de Contabilidad Gubernamental y las Reglas de Operación del Programa Deporte.
- D. Realizar la correcta administración y destino de los recursos federales otorgados a través de este instrumento jurídico, destinándolos única y exclusivamente al objeto materia del presente Anexo Específico y aplicarlos en los rubros de gasto aprobados y señalados en cada uno de los anexos técnicos, mismos que forman parte integral del presente documento.
- E. Entregar en forma \_\_\_\_\_ a \_\_\_\_\_, el informe que permita evaluar los avances obtenidos así como los gastos efectuados en cada uno de los programas materia del presente Anexo Específico, dentro de los \_\_\_\_\_, según el proyecto de que se trate. El informe incluirá necesariamente:
  1. Formatos técnicos vigentes, los cuales deberán indicar los beneficios alcanzados, suscrito por el responsable de las actividades y con el visto bueno del titular en funciones.
  2. Reporte de gastos, el cual deberá ser veraz y oportuno referente a la aplicación de los recursos federales utilizados, indicando la relación de los gastos efectuados con base en los respectivos documentos comprobatorios del gasto (justificantes y comprobantes), así como el concepto específico de la aplicación de los recursos federales, el cual estará suscrito por el responsable de la administración de estos recursos, con el visto bueno del titular en funciones, incorporando la siguiente leyenda:

“...El ejercicio, manejo y aplicación de los recursos federales otorgados por la Subdirección General del Deporte de “LA CONADE” se llevó a cabo con estricto apego a las disposiciones normativas vigentes aplicables al gasto público federal. La documentación original comprobatoria que respalda las erogaciones consignadas en el presente informe, cumplen con lo previsto en los artículos 29 y 29 A, y en su caso, el 29 B del Código Fiscal. “\_\_\_\_\_” conservará durante el periodo legal establecido en dicho ordenamiento, de lo contrario no será considerada como comprobatoria de los gastos que ampare y se generará la obligación de reintegrar los recursos públicos no comprobados...”

Asimismo, la documentación comprobatoria que se exhiba deberá incluir una leyenda que expresamente señale lo siguiente:

“EL IMPORTE CONSIGNADO EN EL PRESENTE DOCUMENTO FUE CUBIERTO CON CARGO A LOS RECURSOS PUBLICOS OTORGADOS POR LA CONADE, CON CARGO AL PROGRAMA DEPORTE, DEL EJERCICIO FISCAL 2013”.

Realizará la rendición de cuentas con base en dichos registros y conforme a los criterios establecidos por los órganos fiscalizadores de dichos recursos, integrando para tal efecto el o los expedientes que contengan la documentación comprobatoria del ejercicio del gasto conforme a las disposiciones aplicables dentro de la normatividad que rige la Administración Pública Federal.

A solicitud de la Subdirección General del Deporte de “LA CONADE”, “\_\_\_\_\_” proporcionará copia de las comprobaciones relacionadas en el referido informe de gastos, para su revisión.

Lo anterior con base en los “Lineamientos que establecen el procedimiento que deberán observar los organismos e instituciones públicas y privadas para efectos de comprobar los recursos federales que reciben por parte de la CONADE”, publicado en el Diario Oficial de la Federación el 30 de octubre de 2006.

- A. Proporcionar a “LA CONADE” y a los órganos de control gubernamentales, la información y documentación que le soliciten y permitirle a su personal la práctica de visitas y auditorias para constatar la comprobación del cumplimiento de las obligaciones derivadas del presente Anexo Específico.
- B. Utilizará los recursos tecnológicos que le indique la Subdirección General del Deporte de “LA CONADE” para la presentación de sus comprobaciones en medios electrónicos, a efecto de que éstos faciliten y eficienten los procesos de análisis y verificación de las mismas, apeándose para tal efecto a los lineamientos específicos que sean emitidos por ésta, con la finalidad de fomentar la generación de información financiera y de operación, confiable, oportuna y suficiente, así como salvaguardar los recursos públicos otorgados y garantizar la transparencia de su manejo.
- C. Destinará el equivalente al uno al millar de los recursos federales que se le hayan otorgado, con el objeto de que se lleve a cabo la fiscalización de los mismos; lo anterior en términos de lo dispuesto por la Ley Federal de Presupuesto y Responsabilidad Hacendaria en su artículo 82 fracciones XI y XII.
- D. Con la intención de dar respuesta al compromiso gubernamental de aplicar las acciones que correspondan a la Entidad Federativa para los efectos de la Contraloría Social, “\_\_\_\_\_”, deberá promover la instalación de Comités de Contraloría Social o incorporarse a los ya establecidos, cuyas acciones serán realizar la supervisión y vigilancia de la ejecución de los recursos enunciados en la Cláusula Segunda del presente instrumento jurídico, deberán de reportar en el Sistema Informático de Contraloría Social de la Secretaría de la Función Pública, las acciones realizadas, para lo cual se podrá apoyar en la guía operativa que para tal efecto emita “LA CONADE” o en los Lineamientos para la promoción y operación de la Contraloría Social en los programas federales de desarrollo social, publicados en el Diario Oficial de la Federación de fecha 11 de abril del 2008. Asimismo “\_\_\_\_\_”, deberá informar oportunamente a “LA CONADE” las quejas o denuncias que se presenten a través de este mecanismo de control y vigilancia establecido en la normatividad aplicable.

#### **SIXTA. Gastos de Operación.**

Los recursos proporcionados se aplicarán exclusivamente en los rubros de gasto autorizados en cada uno de los anexos técnicos que forman parte integral del presente instrumento jurídico. El ejercicio de los recursos federales, así como la realización del objeto del presente convenio, queda bajo la responsabilidad de “\_\_\_\_\_”.

#### **SEPTIMA. Administración de Recursos Económicos.**

Queda expresamente establecido que los trámites relativos a la administración y comprobación de los recursos económicos que la Subdirección General del Deporte de “LA CONADE” transfiere en los términos del presente Anexo Específico, estarán a cargo de “\_\_\_\_\_”, quien para su ejercicio deberá apearse a las disposiciones normativas vigentes aplicables al gasto público federal; así como a los “Lineamientos que establecen el procedimiento que deberán observar los organismos e instituciones públicas y privadas para efectos de comprobar los recursos federales que reciben por parte de la CONADE”.



**OCTAVA. Relación Laboral.**

“LAS PARTES” acuerdan que el personal contratado por cada una de ellas, se entenderá exclusivamente vinculado laboralmente con aquélla que lo contrató y en ningún caso, será la otra considerada como patrón solidario o sustituto; por lo que en su caso, la parte que contrate al personal, se compromete a dejar a salvo a la otra, de cualquier demanda o reclamación que se llegase a presentar.

**NOVENA. Control, Vigilancia y Evaluación.**

El control, vigilancia y evaluación de los recursos federales a que se refiere la Cláusula Tercera del presente instrumento corresponderá a la Subdirección General del Deporte de “LA CONADE” y a su Organismo Interno de Control, así como a los demás órganos fiscalizadores que así lo requieran, sin perjuicio de las acciones de vigilancia, control y evaluación que en coordinación con la Secretaría de la Función Pública realicen la contraloría o el ente fiscalizador que en su caso corresponda.

Al respecto, “LAS PARTES” acuerdan en proporcionar la documentación e información que requieran para llevar a cabo en el ámbito de sus respectivas competencias, el seguimiento, control y evaluación de la aplicación de los recursos federales a que se refiere el presente Anexo Específico.

**DECIMA. Seguimiento y Verificación.**

Con el objeto de asegurar la aplicación y efectividad del presente instrumento, la Subdirección General del Deporte de “LA CONADE” y “\_\_\_\_\_” se comprometen a revisar su contenido a solicitud de alguna de “LAS PARTES”, así como adoptar las medidas necesarias para establecer el enlace y la comunicación requerida para dar el debido seguimiento a los compromisos asumidos.

“LAS PARTES” convienen en que la Secretaría de la Función Pública podrá verificar en cualquier momento el cumplimiento de los compromisos a cargo de “\_\_\_\_\_” en los términos del presente instrumento.

**DECIMA PRIMERA. Devolución de Recursos Económicos.**

Los recursos presupuestales no ejercidos por los beneficiarios al cierre del presente ejercicio fiscal, de conformidad a la normatividad aplicable, deberán reintegrarse a la Tesorería de la Federación mediante línea de captura, para lo cual el beneficiario solicitará a la Subdirección General del Deporte la línea de captura correspondiente e informará de la realización del reintegro a la Unidad Administrativa Responsable del Programa, aportándole la correspondiente constancia en un plazo no mayor a dos días hábiles contados a partir de que haya sido realizado el depósito.

Los recursos a los que se hace referencia en el párrafo anterior deberán ser depositados a la Tesorería de la Federación a más tardar los primeros quince días naturales del mes de enero del año siguiente al ejercicio fiscal vigente, de lo contrario serán responsables de cubrir el daño al erario federal por la extemporaneidad de la concentración de los recursos, así como las cargas financieras conforme a lo establecido en la normatividad de la materia. El cálculo de la carga financiera deberá ser determinado por el beneficiario del Programa, con base en la fórmula que estará disponible en el portal de la CONADE [www.conade.gob.mx](http://www.conade.gob.mx), y deberá reportarlo previamente a la Subdirección General del Deporte.

Por lo que respecta a reintegros presupuestarios de importes entre 0.01¢ a \$100.00, deberá ser depositado a la cuenta de cheques número 65502109360 a nombre de “LA CONADE” y a cargo del banco Santander, asimismo la Subdirección General encargada del Programa deberá tramitar la solicitud de registro presupuestal y pago (SRPP), acompañada de las copias originales de los depósitos y/o transferencias electrónicas (SPEI), que envíe el “\_\_\_\_\_” para proceder a realizar un solo entero a la Tesorería de la federación, todo esto con la finalidad de tener un manejo eficiente, económico y productivo de los reintegros presupuestales en cumplimiento a lo establecido en el oficio circular número 307-A-4707 de fecha 13 de septiembre de 2012, emitido por la Subtesorería de Operación de la Tesorería de la Federación.

Para efectos de concentración de recursos, los subsidios que los beneficiarios no prevean ejercer durante el mes de diciembre del año en curso, deberán ser reintegrados a la cuenta de cheques número 65502109360 a cargo del Banco Santander, S.A. sucursal 5808 Perisur, de la Ciudad de México, con CLABE 014180655021093603 a nombre de “LA CONADE”, a más tardar el 30 de noviembre de 2013, para que éstos formen parte del remanente de la CONADE. Atendiendo en lo conducente a lo dispuesto en el artículo 176 del Reglamento de la Ley Federal de Presupuesto y Responsabilidad Hacendaria.

En ambos casos deberá remitir copia de la ficha de depósito por medio electrónico en archivo digitalizado al correo \_\_\_\_\_@conade.gob.mx de la Subdirección General del Deporte.

**DECIMA SEGUNDA. Transparencia.**

“LAS PARTES” convienen en elevar los niveles de transparencia en el ejercicio de los recursos a que se refiere la Cláusula Tercera del presente instrumento jurídico. Para tal efecto, promoverán la publicación del padrón de beneficiarios y de los proyectos financiados, en las páginas de Internet que tengan disponibles, así como en los medios y con la frecuencia que al efecto establece el Presupuesto de Egresos de la Federación para el Ejercicio Fiscal 2013.

De conformidad con lo establecido en el artículo 29 fracción I inciso g) del Presupuesto de Egresos de la Federación para el ejercicio fiscal 2013, en el que las dependencias y entidades que tengan a su cargo los programas señalados en el anexo 24 del citado documento, deberán cumplir con las obligaciones establecidas en la Ley Federal de Transparencia y Acceso a la Información Pública Gubernamental, al respecto "LAS PARTES" deberán indicar en sus eventos, materiales y donde sea posible lo siguiente:

" \_\_\_\_\_ "

**DECIMA TERCERA. Terminación Anticipada.**

"LAS PARTES" acuerdan en que podrá darse por terminado de manera anticipada el presente instrumento jurídico cuando se presente alguna de las siguientes causas:

- I Por estar satisfecho el objeto por el cual fue celebrado.
- II Por falta de Disponibilidad presupuestaria.
- III Por acuerdo de "LAS PARTES".
- IV Por rescisión, derivada de:
  1. Destinar " \_\_\_\_\_ " los recursos federales a fines distintos a los previstos en el presente instrumento jurídico, en cuyo caso los recursos deberán reintegrarse a la Tesorería de la Federación dentro del plazo establecido al efecto en las disposiciones aplicables.
  2. El incumplimiento de las obligaciones contraídas en el presente Convenio.
- V Por caso fortuito o fuerza mayor.
- VI Cuando se detecte que se ha proporcionado información o documentación falsa.

En caso de incumplimiento por parte de " \_\_\_\_\_ ", respecto a los plazos y condiciones que se establecen en el presente Convenio y en la normatividad que rige al mismo, la Subdirección General del Deporte de "LA CONADE", podrá suspender la entrega de los recursos como medida preventiva hasta que " \_\_\_\_\_ "realice los ajustes de operación para subsanar las omisiones o actos que impidan su cumplimiento, o bien dar por terminado el presente Convenio, sin declaración jurídica, debiendo " \_\_\_\_\_ ", reintegrar los recursos federales que no hubiesen ejercido en los términos del presente instrumento jurídico y las Reglas de Operación del Programa, así como los productos financieros que se hayan generado, en su caso.

**DECIMA CUARTA. Modificación o Ampliación del Anexo Específico.**

"LAS PARTES" acuerdan que el presente Anexo Especifico podrá ser modificado de común acuerdo y por escrito, con apego a las disposiciones legales aplicables.

Para el caso de que " \_\_\_\_\_ "requiera de recursos adicionales para el cumplimiento del objeto del presente anexo específico, presentará a la Subdirección General del Deporte de "LA CONADE" por conducto de \_\_\_\_\_, solicitud por escrito. Por su parte, la Subdirección General del Deporte de "LA CONADE" dará respuesta oportuna a " \_\_\_\_\_ "una vez evaluadas sus disponibilidades presupuestales; en el caso de que exista la autorización se elaborará el correspondiente Adéndum.

**DECIMA QUINTA. Vigencia.**

El presente Anexo Especifico tendrá una vigencia acorde con el ejercicio presupuestal anual y hasta la finalización de los programas, eventos y actividades comprendidos en los anexos técnicos que forman parte integral de este instrumento jurídico, lo cual de ninguna manera excederá al 31 de diciembre de 2013.

**DECIMA SEXTA. Jurisdicción y Competencia.**

Para la interpretación y cumplimiento de este Convenio, así como de todo aquello que no se encuentre expresamente estipulado en el mismo, "LAS PARTES" se someten a las disposiciones legales aplicables, a la interpretación que de las disposiciones federales aplicables realicen las autoridades administrativas competentes, y, en su caso, a la jurisdicción de los Tribunales Federales con sede en la Ciudad de México, Distrito Federal, renunciando al fuero presente o futuro que por cualquier causa o razón pudiera corresponderles.

UNA VEZ LEIDO EL PRESENTE INSTRUMENTO JURIDICO, Y ENTERADAS LAS PARTES DE SU CONTENIDO Y ALCANCE, LO SIGNAN POR TRIPLICADO PARA SU CONSTANCIA Y VALIDEZ EN LA CIUDAD DE MEXICO, DISTRITO FEDERAL, EL DIA \_\_\_\_ DE \_\_\_\_ DE 2013.

POR "LA CONADE"

POR " \_\_\_\_\_ "

\_\_\_\_\_

\_\_\_\_\_

**ANEXO 13**

CONVENIO DE COORDINACION QUE CELEBRAN POR UNA PARTE, EL GOBIERNO FEDERAL POR CONDUCTO DE LA COMISION NACIONAL DE CULTURA FISICA Y DEPORTE A TRAVES DE LA SUBDIRECCION GENERAL DEL DEPORTE, A QUIEN EN LO SUCESIVO SE LE DENOMINARA "LA CONADE", REPRESENTADA EN ESTE ACTO POR \_\_\_\_\_, Y POR OTRA PARTE EL GOBIERNO DEL ESTADO DE \_\_\_\_\_ A QUIEN EN LO SUBSECUENTE SE LE DENOMINARA "EL ESTADO", REPRESENTADO EN ESTE ACTO POR \_\_\_\_\_; Y POR UNA TERCERA PARTE EL MUNICIPIO DE \_\_\_\_\_, REPRESENTADO EN ESTE ACTO POR \_\_\_\_\_; Y A ELLOS COMO "LAS PARTES", CUANDO ACTUEN O SE DENOMINEN CONJUNTAMENTE, DE CONFORMIDAD CON LOS ANTECEDENTES, DECLARACIONES Y CLAUSULAS SIGUIENTES:

**ANTECEDENTES**

1. La Constitución Política de los Estados Unidos Mexicanos establece que la educación que imparte el Estado tenderá a desarrollar armónicamente todas las facultades del ser humano, con el fin de unificar y coordinar la educación en toda la República Mexicana.
2. Con base en la demanda social y como una Política Pública, se considera necesario lo siguiente:
  - Intensificar la construcción de infraestructura deportiva tanto en las comunidades rurales como en las urbanas. Será una de las líneas de trabajo del programa de acción comunitaria en la estrategia integral de combate a la pobreza y como en el caso de la cultura, se utilizará una parte de la inversión en este rubro para la remodelación, ampliación y equipamiento de instalaciones existentes.
  - Propiciar el desarrollo de infraestructura deportiva y aprovechar espacios públicos abiertos para la construcción de canchas deportivas como un medio eficaz para promover la práctica de los deportes. Se alentará la construcción de infraestructura deportiva y se procurará que ésta sea una infraestructura multimodal, que permita la práctica de diversos deportes, incluidos los de pista y campo. Los campeonatos municipales, estatales y regionales merecen una infraestructura digna que permita el desarrollo de vocaciones deportivas y la detección de talentos susceptibles de recibir apoyos mayores. Complementariamente, será necesario fortalecer las instalaciones para el desarrollo del deporte de alto rendimiento en diversas especialidades, sobre todo de aquéllas en que el potencial de los mexicanos sea mayor y conforme se vaya manifestando en el futuro."
3. La Ley General de Cultura Física y Deporte, publicada en el Diario Oficial de la Federación el 24 de febrero de 2003, en sus artículos 36, fracción IV, 79 y 80, refieren que las autoridades competentes de la Federación, los Estados, el Distrito Federal y los Municipios, se coordinarán entre sí o con instituciones del sector social y privado para promover la construcción, adecuación, conservación y aprovechamiento óptimo de la infraestructura para la cultura física y el deporte, en coordinación con las respectivas Asociaciones Deportivas Nacionales.

Siendo de interés público la construcción, remodelación, ampliación, adecuación, mantenimiento y conservación de las instalaciones que permitan atender adecuadamente las demandas que requiera el desarrollo de la cultura física y el deporte, promoviendo para este fin, la participación de los sectores social y privado en el territorio nacional y la planificación y construcción de instalaciones de cultura física y deporte financiadas con recursos provenientes del erario público, deberá realizarse tomando en cuenta las especificaciones técnicas de los deportes y actividades que se proyecta desarrollar.

**DECLARACIONES**

**I. DECLARA "LA CONADE" POR CONDUCTO DE LA SUBDIRECCION GENERAL DEL DEPORTE, QUE:**

- I.1 (Naturaleza Jurídica de la CONADE).
- I.2 (Atribuciones relacionadas con el objeto del convenio)
- I.3 (Relación con el Programa con cargo al que se otorgará el apoyo)
- I.4 (Legitimación de los representantes que suscriben el instrumento)
- I.5 (Domicilio)

**II.- DECLARA “EL ESTADO” POR CONDUCTO DE SUS REPRESENTANTES QUE:**

II.1. \_\_\_\_\_

II.2. \_\_\_\_\_

II.3. \_\_\_\_\_

**III.- DECLARA “EL MUNICIPIO”, POR CONDUCTO DE SUS REPRESENTANTES, QUE:**

III.1 \_\_\_\_\_

III.2 \_\_\_\_\_

III.3 \_\_\_\_\_

**IV. DECLARAN “LAS PARTES”:**

Que es de interés público la construcción, remodelación, rehabilitación y ampliación; así como el equipamiento deportivo, uso y mejoramiento de las instalaciones que permitan atender adecuadamente las demandas que requiera el desarrollo de la cultura física y el deporte, promoviendo para este fin, la participación de los sectores social y privado en el territorio nacional, de conformidad con lo establecido en el artículo 79 de la Ley General de Cultura Física y Deporte.

De conformidad con lo antes expuesto y con fundamento en los artículos 45 y 50 de la Ley Orgánica de la Administración Pública Federal; 33 y 34 de la Ley de Planeación; 1, 3, 77 y 82 de la Ley Federal de Presupuesto y Responsabilidad Hacendaria; 65, 66, 176 y 178 del Reglamento de la Ley Federal de Presupuesto y Responsabilidad Hacendaria; 14 fracción II y 22 fracción I de la Ley Federal de Entidades Paraestatales; 29-A, 29-B del Código Fiscal de la Federación; la Ley de Obras Públicas y Servicios Relacionados con las Mismas y su Reglamento, la Ley de Adquisiciones, Arrendamientos y Servicios del Sector Público y su Reglamento; 1, 2, 9, 10, 15, 20 fracción XXXIV, 29 fracciones IV, XI y XXIII Título Cuarto, Capítulo I, 35, 36 y 37 de la Ley General de Cultura Física y Deporte; el Decreto de Presupuesto de Egresos de la Federación para 2013, la Ley General de Contabilidad Gubernamental y las Reglas de Operación vigentes, referente al programa Deporte, a cargo de la Comisión Nacional de Cultura Física y Deporte, y en general de los demás ordenamientos jurídicos aplicables, al tenor de las siguientes:

**CLAUSULAS****PRIMERA.- Objeto**

El presente Convenio y el anexo que forma parte integral del mismo, tiene por objeto establecer las bases para la entrega de los subsidios federales señalados en el Decreto de Presupuesto de Egresos de la Federación para el ejercicio fiscal 2013, para las Entidades Federativas/Municipios por parte de la Subdirección General del Deporte de “LA CONADE”, determinando las aportaciones que en esta materia el Gobierno Federal proporcionará para el presente ejercicio presupuestal; y se establecerá el destino que se dará a tales recursos, los compromisos que en la materia asumen “LAS PARTES”, así como los mecanismos para la evaluación y control del ejercicio y aplicación de dichos recursos.

Los recursos públicos federales a que se refiere la Cláusula SEGUNDA de este Convenio, tendrán como destino específico la realización de la obra pública y/o equipamiento deportivo a que se refieren el anexo que forma parte de este Convenio, siendo esta la siguiente:

Obra y/o Equipamiento Deportivo:

1. \_\_\_\_\_

**SEGUNDA.- Aportación de Recursos Públicos.**

Para la realización de las acciones objeto del presente Convenio la Subdirección General del Deporte de “LA CONADE” transferirá recursos públicos federales por un monto total de \$\_\_\_\_\_ (\_\_\_\_\_ PESOS 00/100 M.N.) provenientes del Ramo 11 “Educación Pública”, con cargo al Programa Presupuestario S205 Deporte del Presupuesto de Egresos de la Federación para el ejercicio fiscal de 2013, dentro del capítulo 4000 “Transferencias, Asignaciones, Subsidios y Otras Ayudas”, y de acuerdo con el calendario aprobado que al efecto se precisa en el anexo que forma parte integral del presente Convenio.

Por lo que el presente convenio debidamente suscrito por las partes, surtirá efectos de autorización de inversión a fin de que la instancia ejecutora pueda convocar, adjudicar y formalizar compromisos para ejecutar la obra de referencia, en términos de la normatividad federal aplicable.

Dichos recursos se transferirán a "EL ESTADO", por conducto de la Secretaría de Finanzas \_\_\_\_\_, a la cuenta bancaria productiva específica aperturada por "EL ESTADO", en estricto apego a la normatividad aplicable para la recepción, administración y el ejercicio de los mismos, con la finalidad de que los recursos transferidos y sus rendimientos financieros estén debidamente identificados, de conformidad con lo establecido en la Ley Federal de Presupuesto y Responsabilidad Hacendaria; así como a las autorizaciones administrativas y jurídicas que correspondan.

Por lo que deberá entregar por escrito a la Subdirección General del Deporte, los datos de la cuenta bancaria, señalándose la institución bancaria, número de cuenta, número de clave bancaria estandarizada (CLABE), plaza y sucursal, cuando menos diez días hábiles previos a la transferencia de los recursos económicos.

Los recursos económicos que se otorgan no deberán permanecer ociosos y sólo podrán ser utilizados para las actividades expresamente autorizadas en el presente Convenio y el anexo que forma parte del mismo.

Los rendimientos financieros que generen los recursos a que se refiere esta Cláusula, deberán destinarse, previa autorización de la Subdirección General del Deporte de "LA CONADE", a la obra pública y/o equipamiento deportivo a que se refiere la Cláusula Primera del presente instrumento jurídico.

Los recursos presupuestarios federales que se transfieren, una vez devengados y conforme avance el ejercicio, deberán ser registrados por "EL ESTADO" en su contabilidad de acuerdo con las disposiciones jurídicas aplicables y se rendirán en su Cuenta Pública, sin que por ello pierdan su carácter federal.

#### **TERCERA.- Compromisos de la Subdirección General del Deporte de "LA CONADE".**

Para dar cumplimiento al objeto materia de este Convenio, la Subdirección General del Deporte de "LA CONADE" se compromete a lo siguiente:

- I. Transferir a "EL ESTADO" los recursos federales en los términos que se mencionan en la Cláusula Segunda de este instrumento; de conformidad con el calendario indicado en el anexo de ministración que forman parte integral del Presente Convenio.
- II. Evaluar y validar las características técnicas de los proyectos, mediante la revisión de los expedientes técnicos de las acciones de obra.
- III. Dar seguimiento a la ejecución de la obra pública y/o equipamiento deportivo a través de los informes de supervisión, asimismo podrá, llevar a cabo la verificación física y documental de los trabajos de la obra pública y/o equipamiento deportivo en ejecución, sin menoscabo de los mecanismos establecidos para este efecto por los órganos federales de control.
- IV. Revisar la documentación comprobatoria que proporcione "EL MUNICIPIO".
- V. Proporcionar la asesoría técnica normativa que "EL MUNICIPIO" solicite.

#### **CUARTA. Compromisos del "EL ESTADO" Y/O "EL MUNICIPIO".**

"EL ESTADO" por conducto de sus autoridades competentes se compromete a lo siguiente:

- I. Recibir los recursos proporcionados por la Subdirección General del Deporte de "LA CONADE", a través de la Secretaría de Finanzas \_\_\_\_\_, para el cumplimiento del objeto del presente Convenio, de conformidad a lo establecido por la normatividad correspondiente.
- II. En los casos en que las instancias ejecutoras sean los Gobiernos Municipales, la Secretaría de Finanzas \_\_\_\_\_, una vez recibidos los recursos proporcionados por la Subdirección General del Deporte de "LA CONADE", referidos en la Cláusula SEGUNDA, los transferirá a la Tesorería Municipal de "EL MUNICIPIO" dentro de los diez días hábiles posteriores a su recepción, en la cuenta bancaria productiva específica y exclusiva que para tales fines aperturen, con la finalidad de que los recursos otorgados y sus rendimientos financieros estén plenamente identificados, ya que dichos recursos no pierden su carácter federal.

El retraso o incumplimiento en el plazo mencionado anteriormente, dará lugar a que las cantidades respectivas se actualicen y causen intereses a la tasa de recargos que establece el artículo 8 de la Ley de Ingresos de la Federación para el ejercicio fiscal 2013, de conformidad con el artículo 21 del Código Fiscal de la Federación. Los intereses se calcularán desde el primer día en que se generó la mora en la transferencia de los recursos federales por parte de "EL ESTADO" a "EL MUNICIPIO" y hasta el día en que se transfirieron los mismos; estos recursos también deberán transferirse a la instancia ejecutora a fin de que, de acuerdo a lo dispuesto en el presente convenio, puedan destinarse al objeto para el cual fueron asignados.

Para dar cumplimiento al párrafo anterior se deberá aplicar el Índice Nacional de Precios al Consumidor (INPC), calculado por el Instituto Nacional de Estadística y Geografía y publicado en el Diario Oficial de la Federación (DOF), dentro de los primeros diez días del mes siguiente al que corresponda. La Secretaría de Finanzas del Estado o su equivalente dará cabal cumplimiento a lo establecido en este numeral.

- III.** Previamente a la transferencia de recursos, deberá entregar a la Subdirección General del Deporte de "LA CONADE" el recibo fiscal oficial; de ser el caso, que la normatividad estatal no lo permita podrá presentar carta compromiso en lugar del recibo oficial; dicha carta compromiso se elaborará de acuerdo con las indicaciones que para tal efecto le señale la Subdirección General del Deporte de "LA CONADE", y deberá ser emitida por la Secretaría de Finanzas \_\_\_\_\_, mediante la cual asume el compromiso de remitir el original del recibo oficial debidamente requisitado, conforme a lo estipulado en la legislación fiscal vigente, suscrito por la persona facultada para ello, en un plazo no mayor a 5 días hábiles, una vez que los recursos hayan sido recibidos por dicha instancia financiera; dicho documento deberá contener el importe de los recursos federales otorgados, por concepto del subsidio programado para infraestructura deportiva, a favor de la Comisión Nacional de Cultura Física y Deporte, con Registro Federal de Contribuyentes CNC-030224-ES6, con domicilio en Camino a Santa Teresa, número 482, Colonia Peña Pobre, Delegación Tlalpan, Código Postal 14060, en México Distrito Federal.

Por parte de "EL MUNICIPIO" por conducto de sus autoridades competentes se compromete a lo siguiente:

- IV.** Contar con la validación del expediente técnico, por parte de \_\_\_\_\_, así como con el calendario de ejecución, que formará parte integral del convenio como si a la letra se insertará.
- V.** Disponer del 3% de la totalidad de los recursos autorizados y los convenidos con los estados y/o municipios, para efectuar la supervisión federal directa de las obras o acciones, por lo que deberá dar todas las facilidades a la Subdirección General del Deporte de "LA CONADE" o a quien ésta designe para tal propósito.
- VI.** Llevar a cabo, según sea el caso y tomando en cuenta la magnitud del proyecto, bajo su responsabilidad y cargo los trámites necesarios para su ejecución, tales como licencias, permisos, dictámenes estructurales los estudios de factibilidad, impacto ambiental y de mecánica de suelos, así como asignar un Director Responsable de Obra que supervise la obra pública a que se refiere este Convenio, integrando un expediente administrativo con esta documentación e informar al respecto a la Subdirección General del Deporte de "LA CONADE", previo a la ejecución de la obra.
- VII.** Llevar a cabo los procesos de licitación, adjudicación y contratación de las acciones de obra pública deportiva de conformidad con la Ley de Obras Públicas y Servicios Relacionados con las Mismas y su Reglamento. Las adquisiciones de equipamiento deportivo, de conformidad con la Ley de Adquisiciones, Arrendamientos y Servicios del Sector Público y su Reglamento y demás disposiciones aplicables en materia federal, en un plazo no mayor a tres meses después de recibido el recurso, considerando la normatividad en cuanto al cierre del ejercicio.
- VIII.** Deberá remitir el informe de avance físico-financiero de la infraestructura deportiva convenida, de acuerdo al calendario de obra, a los veinte días hábiles de iniciada ésta, y de dos a seis reportes más hasta la conclusión de la obra, según la magnitud de ésta, y cuando así lo requiera la Subdirección General del Deporte de la "LA CONADE".
- IX.** Conservar los originales de la documentación justificativa y comprobatoria de las erogaciones en apego a las disposiciones normativas que regulan el gasto público federal y remitir a la Subdirección General del Deporte de "LA CONADE", los informes de avance físico-financiero y el reporte de gastos. Asimismo, se deberá permitir la verificación física y documental a la Subdirección General del Deporte de "LA CONADE" sobre la correcta administración de dichos recursos.
- X.** Informar a la Subdirección General del Deporte de "LA CONADE" la conclusión de la obra pública y/o adquisición del equipamiento deportivo, en un plazo que no exceda a 30 días naturales a la fecha de su terminación.

- XI.** Remitir a la Subdirección General del Deporte de “LA CONADE” el calendario de obra calendarizado en donde se estimen los avances físico financieros, representados en valores de moneda nacional (pesos) y porcentual, en un periodo que no rebase de 15 días hábiles posteriores a la firma del contrato, o en el caso de que la obra se ejecute por administración directa, el que se elabore para tal fin por la instancia ejecutora.
- XII.** Comprobar a la Subdirección General del Deporte de “LA CONADE” el ejercicio de recursos federales en los términos de los “Lineamientos que establecen el procedimiento que deberán observar los organismos e instituciones públicas y privadas para efectos de comprobar los recursos federales que reciben por parte de la CONADE” vigentes; así como las demás disposiciones aplicables, mediante copia de la documentación administrativa y fiscal, conforme al desarrollo de los trabajos ejecutados en la obra.
- XIII.** Justificar y comprobar los gastos que realice con cargo a los recursos otorgados en los términos del presente Convenio, así como a dar cumplimiento a las disposiciones de supervisión y control sobre la comprobación de la aplicación de dichos recursos, de conformidad con lo que establece la Ley Federal de Presupuesto y Responsabilidad Hacendaria y su Reglamento, así como las demás disposiciones federales aplicables.

La documentación comprobatoria de los gastos efectuados con cargo a los recursos a que se refiere la Cláusula Segunda del presente Convenio deberá cumplir con los requisitos fiscales establecidos en las disposiciones federales aplicables.

Para los efectos anteriores, “EL MUNICIPIO” deberá recabar la documentación comprobatoria de las erogaciones que realice, a través de su instancia ejecutora.

- XIV.** Proporcionar la información y documentación que, en relación con los recursos a que se refiere la Cláusula Segunda de este instrumento, requieran los órganos de control y fiscalización federales y estatales facultados para ello, así como permitirles las visitas de inspección que, en ejercicio de sus respectivas atribuciones, lleven a cabo
- XV.** Requerir con la oportunidad debida a las dependencias y entidades, federales, estatales o municipales que correspondan, la asesoría técnica, autorizaciones y permisos que resulten necesarios para la realización de la obra pública y/o equipamiento deportivo materia del presente instrumento jurídico.
- XVI.** Solicitar a la Subdirección General del Deporte de “LA CONADE”, en su caso, autorización expresa para efectuar ajustes en el anexo que forma parte integral de este Convenio, justificando las razones en que se fundamenta su solicitud, acompañando los documentos necesarios, dichas solicitudes se podrán presentar desde el día siguiente de firmado el convenio y hasta 30 días naturales antes del 31 de diciembre de 2013.
- XVII.** Informar por escrito a la Subdirección General del Deporte de “LA CONADE” sobre cualquier retraso que se presente respecto al cumplimiento de las metas programadas para el desarrollo de las obras; así como las medidas correctivas que aplicarán y las estrategias de seguimiento que llevará a cabo para evitar futuras demoras o irregularidades.
- XVIII.** Recibir la obra pública y/o equipamiento deportivo mediante acta de entrega-recepción, previendo la participación y firma en el acto, de la instancia ejecutora, el Gobierno estatal y/o municipal que corresponda y el responsable de la administración de la instalación deportiva; asimismo, deberá invitarse oportunamente al Organismo de Control y a las Autoridades Locales que en su caso se considere.

La instancia que se designe para administrar la instalación deportiva apoyada, establecerá en el acta, su compromiso de vigilar la adecuada operación, uso y mantenimiento permanente de la misma.

De presentarse alguna irregularidad en la obra, la instancia que la reciba podrá firmar el acta de manera condicionada y anotar en ella las razones de dicha inconformidad, estableciendo los plazos para solventar dichas irregularidades. El resguardo del acta de entrega recepción será responsabilidad de la dependencia ejecutora. Debiendo remitir copia a la Subdirección General del Deporte de “la CONADE” en un plazo no mayor de treinta días posteriores a la fecha de su firma.

- XIX.** Inscribir la obra pública y/o equipamiento deportivo en el Registro Nacional de Cultura Física y Deporte, con la finalidad de contribuir al desarrollo y conservación de los espacios que se generen en materia de cultura física y deporte, así como evitar e impedir actos que atenten contra la salvaguarda y preservación de las obras ejecutadas con los recursos federales señalados en la Cláusula Segunda del presente instrumento jurídico.
- XX.** Ser responsable y obligarse ante las autoridades competentes de la correcta aplicación de los recursos federales transferidos por la Subdirección General del Deporte de "LA CONADE" de acuerdo a lo establecido en las disposiciones aplicables.
- XXI.** En el caso de que la Subdirección General del Deporte de "LA CONADE" contrate servicios de supervisión de obra, "EL MUNICIPIO" deberá de proporcionar a la(s) persona(s) que se designen para tal efecto, la documentación que sea necesaria para el seguimiento del objeto del presente Convenio, así como permitir a estas el acceso a la obra pública y/o equipamiento deportivo las veces que se requieran, previa notificación de la Subdirección General del Deporte de "LA CONADE"; lo anterior para dar cumplimiento a los objetivos para los que fue contratado el servicio.
- XXII.** Con la intención de dar respuesta al compromiso gubernamental de aplicar las acciones que correspondan a la Entidad Federativa para los efectos de la Contraloría Social, "EL MUNICIPIO", deberá promover la instalación de Comités de Contraloría Social o incorporarse a los ya establecidos cuyas acciones serán realizar la supervisión y vigilancia de la ejecución y aplicación de los recursos enunciados en la Cláusula Segunda del presente instrumento jurídico, deberán de reportar en el Sistema Informático de Contraloría Social de la Secretaría de la Función Pública, las acciones realizadas, para lo cual se podrá apoyar en la guía operativa que para tal efecto emita "LA CONADE" o en los Lineamientos para la promoción y operación de la Contraloría Social en los programas federales de desarrollo social, publicados en el Diario Oficial de la Federación de fecha 11 de abril del 2008. Asimismo "EL MUNICIPIO", deberá informar oportunamente a "LA CONADE" las quejas o denuncias que se presenten a través de este mecanismo de control y vigilancia establecido en la normatividad aplicable.
- XXIII.** "EL MUNICIPIO", deberá destinar el equivalente al uno al millar de los recursos federales que se le hayan otorgado mediante este Convenio, con el objeto de que se lleve a cabo la fiscalización de los mismos; lo anterior en términos de lo dispuesto por la Ley Federal de Presupuesto y Responsabilidad Hacendaria. Ahora bien con independencia de lo anterior y para el caso de las obras públicas y servicios relacionados con la misma, deberán aplicar lo dispuesto en el artículo 191 de la Ley Federal de Derechos.
- XXIV.** Realizar la difusión y ejecución del programa.

#### **QUINTA. Control, Vigilancia y Evaluación.**

El control, vigilancia y evaluación de los recursos federales a que se refiere la Cláusula Segunda del presente instrumento, corresponderá a "LA CONADE" y a su Organismo Interno de Control, así como a la Auditoría Superior de la Federación, sin perjuicio de las acciones de vigilancia, control y evaluación que en coordinación con la Secretaría de la Función Pública, realice la Contraloría del Ejecutivo Estatal.

#### **SEXTA. Seguimiento y Verificación.**

Para el seguimiento de la ejecución de la obra pública y/o equipamiento deportivo realizadas con los recursos materia del presente instrumento, "EL MUNICIPIO" deberá reportar e informar a la Subdirección General del Deporte de "LA CONADE" sobre el ejercicio, destino y resultados obtenidos, en los términos establecidos en el "Convenio por el que se da a conocer a los gobiernos de las entidades federativas y municipios, y de las demarcaciones territoriales del Distrito Federal, el formato para proporcionar información relacionada con recursos presupuestarios federales", publicado en el Diario Oficial de la Federación el 31 de enero de 2007, y en los "Lineamientos para informar sobre el ejercicio, destino y resultados de los recursos federales transferidos a las entidades federativas", publicados en el mismo órgano de difusión el 25 de febrero de 2008, así como en las demás disposiciones aplicables.

#### **SEPTIMA. Administración de Recursos Públicos.**

Queda expresamente establecido que los trámites relativos a la administración y comprobación de los recursos públicos que la Subdirección General del Deporte de "LA CONADE" aporte en los términos del presente Convenio, estarán a cargo de "EL MUNICIPIO", quien para su ejercicio deberá apegarse a las disposiciones normativas aplicables al gasto público federal vigentes.



**OCTAVA. Integración del Convenio.**

“LAS PARTES” determinan expresamente que la licitación, contrato de obra pública y/o adjudicación de equipamiento deportivo, recibos, planos y/o croquis, especificaciones normativas y técnicas, así como demás documentos derivados o relacionados con la obra pública y/o equipamiento deportivo, formarán parte del presente Convenio de Coordinación, por lo que “EL MUNICIPIO” los mantendrá bajo su custodia y control, a disposición de la Subdirección General del Deporte de “LA CONADE” o del órgano de vigilancia que lo solicite.

**NOVENA. Relación Laboral.**

“LAS PARTES” acuerdan que el personal contratado por cada una de éstas, para la realización de cualquier actividad relacionada con el presente Convenio, se entenderá exclusivamente con aquélla que lo contrató o designó, y en ningún caso existirá relación laboral alguna entre una parte y el personal designado o contratado por la otra parte, ni operará la figura jurídica de patrón solidario o sustituto, independientemente de que dicho personal preste sus servicios fuera de las instalaciones de la parte que lo designó o contrató, o preste dichos servicios en las instalaciones de la otra parte.

**DECIMA. Transparencia.**

En materia de infraestructura deportiva y para la transparencia en el ejercicio de los recursos federales en todas las actividades de difusión y publicidad que lleve a cabo la instancia ejecutora sobre los trabajos de obra apoyada parcial o totalmente con subsidios federales, deberán mencionar expresamente dicha aportación de apoyos públicos; asimismo incluir los logotipos de la CONADE y de la SEP, así como el que establezca como política social el gobierno central en los impresos o elementos gráficos que sean utilizados para tal efecto como son letreros, muros, mamparas, templetos, gallardetes, posters, trípticos y otros similares. Se deberán observar las disposiciones oficiales en esta materia cuando se trate de entidades federativas en tiempos electorales

Asimismo para los efectos de transparencia y rendición de cuentas, “EL MUNICIPIO” deberá incluir en su Cuenta Pública del año correspondiente y en los informes sobre el ejercicio del gasto público que rinda al Poder Legislativo de “EL ESTADO”, la información relativa a la aplicación de los recursos que le sean entregados de conformidad con el presente Convenio.

“EL MUNICIPIO” publicará la información de la obra pública y/o equipamiento deportivo ejecutadas, incluyendo sus avances físicos y financieros, en los órganos oficiales de difusión locales y la pondrá a disposición del público en general a través de su página electrónica de Internet, o de otros medios locales de difusión, de conformidad con la Ley Federal de Presupuesto y Responsabilidad Hacendaria, y las disposiciones estatales y municipales aplicables.

Asimismo y de conformidad con lo establecido en el artículo 29, fracción I inciso g) del Presupuesto de Egresos de la Federación para el ejercicio fiscal 2013, en el que las dependencias y entidades que tengan a su cargo los programas señalados en el anexo 24 del citado documento, deberán cumplir con las obligaciones establecidas en la Ley Federal de Transparencia y Acceso a la Información Pública Gubernamental, al respecto “LAS PARTES” deberán indicar en sus acciones de obra pública y/o equipamiento deportivo, materiales y donde sea posible lo siguiente:

“ \_\_\_\_\_ ”.

**DECIMA PRIMERA. Devolución de Recursos Económicos.**

Los recursos presupuestales no ejercidos por los beneficiarios al cierre del presente ejercicio fiscal, de conformidad a la normatividad aplicable, deberán reintegrarse a la Tesorería de la Federación mediante línea de captura, para lo cual el beneficiario solicitará a la Subdirección General del Deporte la línea de captura correspondiente e informará de la realización del reintegro a la Unidad Administrativa Responsable del Programa, aportándole la correspondiente constancia en un plazo no mayor a dos días hábiles contados a partir de que haya sido realizado el depósito.

Los recursos a los que se hace referencia en el párrafo anterior deberán ser depositados a la Tesorería de la Federación a más tardar los primeros quince días naturales del mes de enero del año siguiente al ejercicio fiscal vigente, de lo contrario serán responsables de cubrir el daño al erario federal por la extemporaneidad de la concentración de los recursos, así como las cargas financieras conforme a lo establecido en la normatividad de la materia. El cálculo de la carga financiera deberá ser determinado por el beneficiario del Programa, con base en la fórmula que estará disponible en el portal de la CONADE [www.conade.gob.mx](http://www.conade.gob.mx), y deberá reportarlo previamente a la Subdirección General del Deporte.

Por lo que respecta a reintegros presupuestarios de importes entre 0.01¢ a \$100.00, deberá ser depositado a la cuenta de cheques número 65502109360 a nombre de "LA CONADE" y a cargo del banco Santander, asimismo la Subdirección General encargada del Programa deberá tramitar la solicitud de registro presupuestal y pago (SRPP), acompañada de las copias originales de los depósitos y/o transferencias electrónicas (SPEI), que envíe el "\_\_\_\_\_ " para proceder a realizar un solo entero a la Tesorería de la Federación, todo esto con la finalidad de tener un manejo eficiente, económico y productivo de los reintegros presupuestales en cumplimiento a lo establecido en el oficio circular número 307-A-4707 de fecha 13 de septiembre de 2012, emitido por la Subtesorería de Operación de la Tesorería de la Federación.

Para efectos de concentración de recursos, los subsidios que los beneficiarios no prevean ejercer durante el mes de diciembre del año en curso, deberán ser reintegrados a la cuenta de cheques número 6550210936-0 a cargo del Banco Santander, S.A. sucursal 5808 Perisur, de la Ciudad de México, con CLABE 014180655021093603 a nombre de "LA CONADE", a más tardar el 30 de noviembre de 2013, para que éstos formen parte del remanente de la CONADE. Atendiendo en lo conducente a lo dispuesto en el artículo 176 del Reglamento de la Ley Federal de Presupuesto y Responsabilidad Hacendaria.

En ambos casos deberá remitir copia de la ficha de depósito por medio electrónico en archivo digitalizado al correo \_\_\_\_\_@conade.gob.mx de la Subdirección General del Deporte.

**DECIMA SEGUNDA. Terminación**

"LAS PARTES" acuerdan en que podrá darse por terminado el presente instrumento jurídico cuando se presente alguna de las siguientes causas:

- I Por estar satisfecho el objeto para el cual fue celebrado.
- II Por falta de Disponibilidad Presupuestal.
- III Por Convenio de "LAS PARTES".
- IV Por rescisión, derivada de:
  - 1. Destinar "EL MUNICIPIO" los recursos públicos federales a fines distintos a los previstos en el presente instrumento jurídico, en cuyo caso los recursos deberán reintegrarse a la Tesorería de la Federación dentro del plazo establecido al efecto en las disposiciones aplicables.
  - 2. El incumplimiento de las obligaciones contraídas en el presente Convenio.
- V Por caso fortuito o fuerza mayor.
- VI Cuando se detecte que se ha proporcionado información o documentación falsa.

**DECIMA TERCERA. Vigencia y Modificación al Convenio.**

El presente Convenio de Coordinación tendrá una vigencia acorde al ejercicio presupuestal del año 2013, mismo que correrá a partir de la fecha de su firma y hasta el 31 de diciembre del año 2013.

Asimismo, dicho instrumento jurídico podrá ser revisado, adicionado o modificado por "LAS PARTES", de común acuerdo, siempre y cuando no se contravengan las disposiciones aplicables.

**DECIMA CUARTA. Jurisdicción y Competencia.**

"LAS PARTES" manifiestan su conformidad para que en caso de duda sobre la interpretación o controversia del presente Convenio de Coordinación, se sometan a la jurisdicción de los tribunales federales con sede en la Ciudad de México, Distrito Federal, renunciando al fuero presente o futuro que por cualquier causa o razón pudiera corresponderles.

UNA VEZ LEIDO EL PRESENTE CONVENIO DE COORDINACION Y ENTERADAS LAS PARTES DE SU CONTENIDO Y ALCANCE JURIDICO, LO FIRMAN EN LA CIUDAD DE MEXICO, DISTRITO FEDERAL POR CUADRUPPLICADO PARA SU CONSTANCIA Y VALIDEZ, EL DIA \_\_\_ DE \_\_\_\_\_ DE 2013.

POR "LA CONADE"

POR "EL ESTADO"

\_\_\_\_\_

\_\_\_\_\_

POR "EL MUNICIPIO"

\_\_\_\_\_

\_\_\_\_\_